

Curso de Delphi

Projeto de Sistema

SISLFV

Sistema de Locação de Fitas de Vídeo

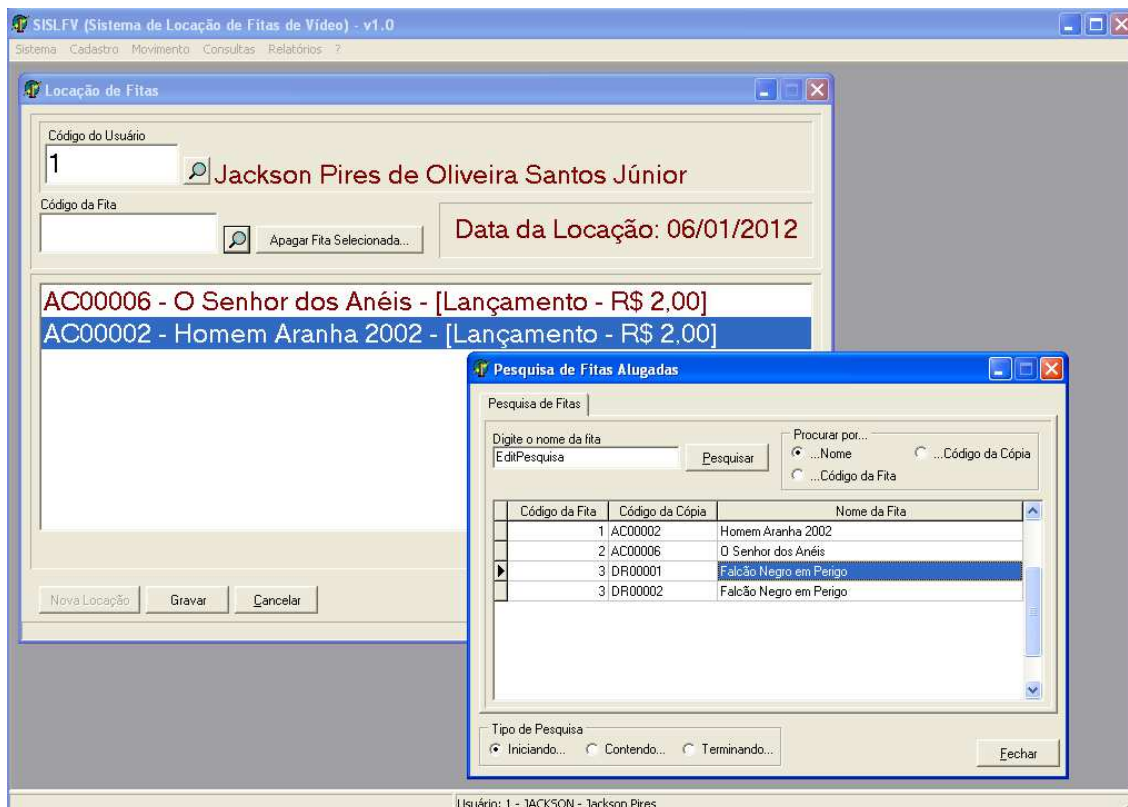

- 1º Passo (Iniciando o Projeto) -

1) Nome do Projeto: **SISLFV** (Sistema de Locação de Fitas de Vídeo)

2) Crie os diretórios necessários para iniciar o projeto:



3) Crie um ALIAS no BDE (Borland Database Engine) tipo STANDARD: **SISLFV**

4) Crie um arquivo de nome “ALIAS.TXT” contendo o texto:

- “ **Projeto SISLFV (Sistema de Locação de Fitas de Vídeo)** ”
- “ **ALIAS (STANDARD) = SISLFV** ”
- “ **Projeto iniciado em: 19/10/2002** ”

Salve-o dentro da pasta “SISLFV/Documentos”.

5) Crie as tabelas (lembre-se de gravá-las na pasta SISLFV/Tabelas) a seguir: (Folha em Anexo)

6) Inicie o Delphi e siga os procedimentos abaixo:

- Salve a Unit como “**Principal.pas**”;
- Salve o Projeto como “**SISLFV.dpr**”;
- Altere a propriedade **NAME** do **Form1** para “**FormPrincipal**”;
- Altere a propriedade **CAPTION** do **FormPrincipal** para “**SISLFV (Sistema de Locação de Fitas de Vídeo) - v1.0**”;
- Insira um (01) componente não visual **MainMenu** localizado na palheta Standard e crie os seguintes menus:

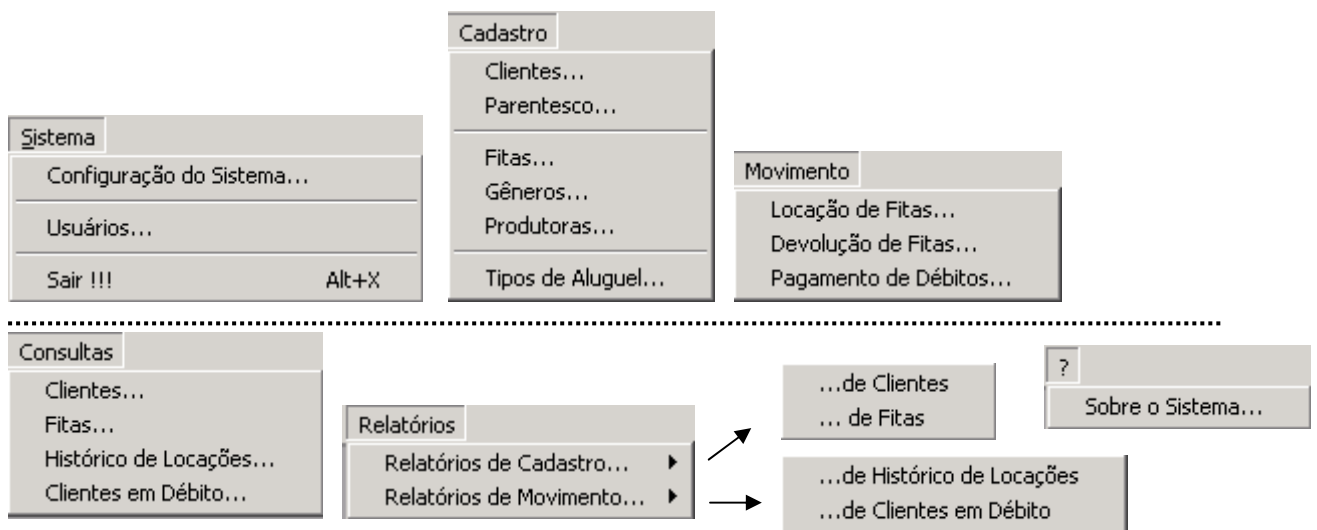

7) Após Criar os Menus siga os seguintes passos:

- Adicione um (01) componente visual **StatusBar** localizado na palheta **Win32**;
- Altere a propriedade **Panel** do componente **StatusBar1** inserindo dois (02) novos Panels;
- Selecione o Panel **0** (Zero) e altere a propriedade **Width** para **400**;
- Selecione o **FormPrincipal** e Altere a propriedade **WindowState** para **wsMaximized**;
- Insira um (01) componente visual **Panel** localizado na palheta **Standard**;
- Altere a propriedade **Caption** apagando o nome **Panel1**;
- Altere a propriedade **BevelWidth** para **2**;
- Altere a propriedade **BevelOuter** para **bvLowered**;
- Altere a propriedade **Align** para **alClient**; Altere a propriedade **Color** para **clMedGray**

Após altera essas opções seu FormPrincipal deve estar parecido com a figura abaixo.

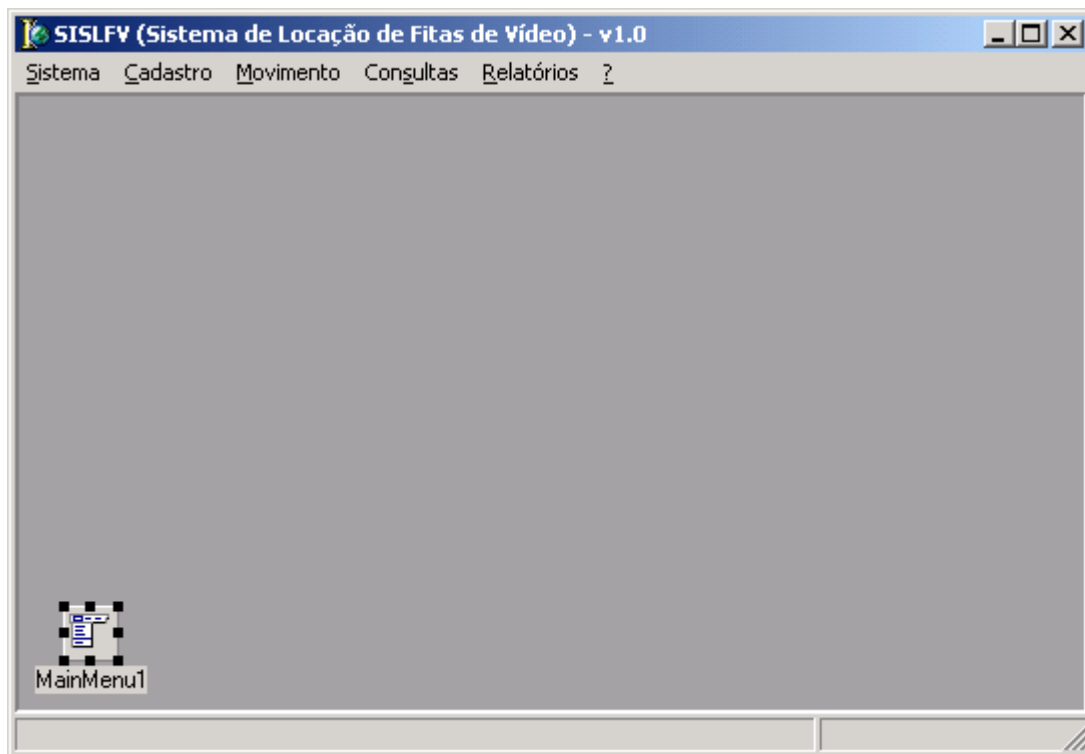

8) Para terminar esse 1º Passo insira o comando abaixo no evento **OnClick** do menu **Sistema/Sair**:

```
procedure TFormPrincipal.Sair1Click(Sender: TObject);  
begin  
  Application.Terminate;  
end;
```

- 2º Passo (Criando e Configurando o Data Module) -

- 1) Com o seu sistema aberto no Delphi, clique no menu **File/New/Data Module** do Delphi;
- 2) Salve o DataModule1 com o nome “**Tabelas.pas**” na pasta **SISLFV/Units**;
- 3) Altere a propriedade **Name** do DataModule1 para “**DM**”; Pressione **F12**, vá até a cláusula **Uses** e adicione a Unit **DBIProcs**;
- 4) Adicione doze (12) componentes não visuais **Table** que estão localizados na palheta **BDE**;
- 5) Selecione todos os doze (12) componentes e altere a propriedade **DataBaseName** para “**SISLFV**”;
- 6) Agora selecione apenas o Table1 e altere as seguintes propriedades:
 - Na propriedade **TableName** selecione a Tabela **Clientes.DB**
 - Altere a propriedade **Name** para **Clientes**
- 7) Faça um clique duplo em cima da Tabela **Clientes** (aparecerá o Fields Editor), clique com o botão direito do mouse e selecione a opção **Add All Fields**.
- 8) Ainda selecionando a tabela **Clientes** vá até o evento **AfterPost** e digite a seguinte linha de comando:
DBISaveChanges(Clientes.Handle);
- 9) Repita as operações 6,7 e 8 para todas as tabelas, mudando é claro os suas respectivas propriedades de acordo com de cada uma das tabelas criadas;
- 10) Adicione doze (12) componentes não visuais **DataSource** que estão localizados na palheta **Data Access**;
- 11) Selecione o **DataSource1** e altere a propriedade **DataSet** selecionando a tabela **Clientes**;
- 12) Altere a Propriedade **Name** do **DataSource1** para **DsClientes**;

13) Repita a operação 11 e 12 para todos os DataSources alterando é claro suas propriedades conforme cada tabela;

Após terminar todo este processo o seu DM deverá ficar com a aparência da figura abaixo

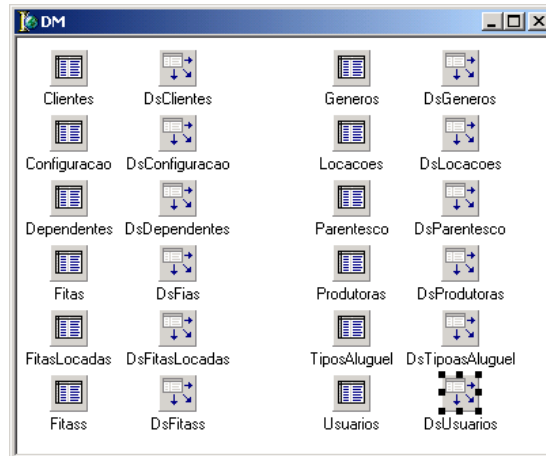

Veja como deve ficar a UNIT Tabelas:

unit Tabelas;

interface

uses

SysUtils, Classes, DB, DBTables, DBIProcs;

type

TDM = class(TDataModule)

 Clientes: TTable;

 Configuracao: TTable;

 Dependentes: TTable;

 Fitas: TTable;

 FitasLocadas: TTable;

 Fitass: TTable;

 Generos: TTable;

 Locacoes: TTable;

 Parentesco: TTable;

 Produtoras: TTable;

 TiposAluguel: TTable;

 Usuarios: TTable;

 DsClientes: TDataSource;

 DsConfiguracao: TDataSource;

 DsDependentes: TDataSource;

 DsFias: TDataSource;

 DsFitasLocadas: TDataSource;

 DsFitass: TDataSource;

 DsGeneros: TDataSource;

 DsLocacoes: TDataSource;

 DsParentesco: TDataSource;

 DsProdutoras: TDataSource;

 DsTiposAluguel: TDataSource;

 DsUsuarios: TDataSource;

 FitasFit_Codigo: TAutoIncField;

 FitasFit_Nome: TStringField;

 FitasFit_Categoria: TIntegerField;

 FitasFit_Duracao: TTimeField;

 FitasFit_SistGravacao: TStringField;

 FitasFit_Produtora: TIntegerField;

 FitasFit_DubLeg: TStringField;

 FitasFit_TipoAluguel: TIntegerField;

 FitasFit_Sinopse: TMemoField;

 FitasFit_OBS: TMemoField;

 DependentesDep_Codigo: TAutoIncField;

 DependentesDep_Cliente: TIntegerField;

 DependentesDep_Nome: TStringField;

 DependentesDep_Parentesco: TIntegerField;

 DependentesDep_Apelido: TStringField;

 DependentesDep_DataNascimento: TDateField;

 ConfiguracaoCon_Codigo: TAutoIncField;

 ConfiguracaoCon_NomeLocadora: TStringField;

 ConfiguracaoCon_Endereco: TStringField;

 ConfiguracaoCon_Cidade: TStringField;

 ConfiguracaoCon_Estado: TStringField;

 ConfiguracaoCon_CEP: TStringField;

 ConfiguracaoCon_Fone1: TStringField;

 ConfiguracaoCon_Fone2: TStringField;

 ClientesCli_Codigo: TAutoIncField;

 ClientesCli_Nome: TStringField;

 ClientesCli_Endereco: TStringField;

 ClientesCli_Bairro: TStringField;

 ClientesCli_Cidade: TStringField;

 ClientesCli_Estado: TStringField;

 ClientesCli_CEP: TStringField;

 ClientesCli_CPF: TStringField;

 ClientesCli_Identidade: TStringField;

 ClientesCli_OrgEmissor: TStringField;

 ClientesCli_CompResidencia: TStringField;

 ClientesCli_DataCompResid: TDateField;

 ClientesCli_Fone1: TStringField;

 ClientesCli_Fone2: TStringField;

 ClientesCli_Sexo: TStringField;

 ClientesCli_DataNascimento: TDateField;

 ClientesCli_Apelido: TStringField;

 ClientesCli_OBS: TMemoField;

 ClientesCli_Foto: TBlobField;

 FitasLocadasFitl_Codigo: TAutoIncField;

 FitasLocadasFitl_Fitass: TStringField;

 FitasLocadasFitl_ValorAluguel: TCurrencyField;

 FitasLocadasFitl_Pago: TStringField;

 FitasLocadasFitl_Devolvido: TStringField;

 FitasLocadasFitl_HoraDevolvido: TTimeField;

 FitasLocadasFitl_DataDevolvido: TDateField;

 FitassFits_Codigo: TStringField;

 FitassFits_Fita: TIntegerField;

 FitassFits_NumCopia: TStringField;

 FitassFits_Alugada: TStringField;

 GenerosGen_Codigo: TAutoIncField;

```
GenerosGen_Nome: TStringField;
GenerosGen_Abreviacao: TStringField;
GenerosGen_UltimoCodigo: TStringField;
LocacoesLoc_Codigo: TAutoIncField;
LocacoesLoc_Cliente: TIntegerField;
LocacoesLoc_DataAluguel: TDateField;
LocacoesLoc_HoraAluguel: TTimeField;
LocacoesLoc_FitasLocadas: TIntegerField;
LocacoesLoc_Usuario: TIntegerField;
ParentescoPar_Codigo: TAutoIncField;
ParentescoPar_Nome: TStringField;
TiposAluguelTip_Codigo: TAutoIncField;
TiposAluguelTip_Nome: TStringField;
TiposAluguelTip_Valor: TCurrencyField;
UsuariosUsu_Codigo: TAutoIncField;
UsuariosUsu_Nome: TStringField;
UsuariosUsu_NomeUsuario: TStringField;
UsuariosUsu_Senha: TStringField;
UsuariosUsu_Endereco: TStringField;
UsuariosUsu_Cidade: TStringField;
UsuariosUsu_Estado: TStringField;
UsuariosUsu_Fone1: TStringField;
ClientesCli_NumeroCasa: TStringField;
ClientesCli_Complemento: TStringField;
ClientesCli_DataEmissao: TDateField;
procedure ClientesAfterPost(DataSet: TDataSet);
procedure ConfiguracaoAfterPost(DataSet: TDataSet);
procedure DependentesAfterPost(DataSet: TDataSet);
procedure FitasAfterPost(DataSet: TDataSet);
procedure FitasLocadasAfterPost(DataSet: TDataSet);
procedure FitassAfterPost(DataSet: TDataSet);
procedure GenerosAfterPost(DataSet: TDataSet);
procedure LocacoesAfterPost(DataSet: TDataSet);
procedure ParentescoAfterPost(DataSet: TDataSet);
procedure ProdutorasAfterPost(DataSet: TDataSet);
procedure TiposAluguelAfterPost(DataSet: TDataSet);
procedure UsuariosAfterPost(DataSet: TDataSet);
private
  { Private declarations }
public
  { Public declarations }
end;

var
  DM: TDM;

implementation

{$R *.dfm}

procedure TDM.ClientesAfterPost(DataSet: TDataSet);
begin
  DBISaveChanges(Clientes.Handle);
end;

procedure TDM.ConfiguracaoAfterPost(DataSet:
  TDataSet);
begin
  DBISaveChanges(Configuracao.Handle);
end;

procedure TDM.DependentesAfterPost(DataSet:
  TDataSet);
begin
  DBISaveChanges(Dependentes.Handle);
end;

procedure TDM.FitasAfterPost(DataSet: TDataSet);
begin
  DBISaveChanges(Fitas.Handle);
end;

procedure TDM.FitasLocadasAfterPost(DataSet:
  TDataSet);
begin
  DBISaveChanges(FitasLocadas.Handle);
end;

procedure TDM.FitassAfterPost(DataSet: TDataSet);
begin
  DBISaveChanges(Fitass.Handle);
end;

procedure TDM.GenerosAfterPost(DataSet: TDataSet);
begin
  DBISaveChanges(Generos.Handle);
end;

procedure TDM.LocacoesAfterPost(DataSet: TDataSet);
begin
  DBISaveChanges(Locacoes.Handle);
end;

procedure TDM.ParentescoAfterPost(DataSet: TDataSet);
begin
  DBISaveChanges(Parentesco.Handle);
end;

procedure TDM.ProdutorasAfterPost(DataSet: TDataSet);
begin
  DBISaveChanges(Produtoras.Handle);
end;

procedure TDM.TiposAluguelAfterPost(DataSet:
  TDataSet);
begin
  DBISaveChanges(TiposAluguel.Handle);
end;

procedure TDM.UsuariosAfterPost(DataSet: TDataSet);
begin
  DBISaveChanges(Usuarios.Handle);
end;

end.
```

- 3º Passo (Criando e Configurando Forms para Cadastro) -

Criando o Form para o Cadastro de Clientes

- 1) Estando com o seu projeto aberto no Delphi, Crie um novo Form clicando em **File>New>Form**;
- 2) Salve o novo Form com o Nome de **“CadastroClientes.pas”**;
- 3) Altere a propriedade **Name** do Form para **FormCadastroClientes**;
- 4) Usando os componentes da palheta **DataControls** crie seu form de cadastro de clientes, se preferir use o exemplo abaixo (Lembre-se de alterar o nome de cada componente como mostrado nas figuras abaixo):

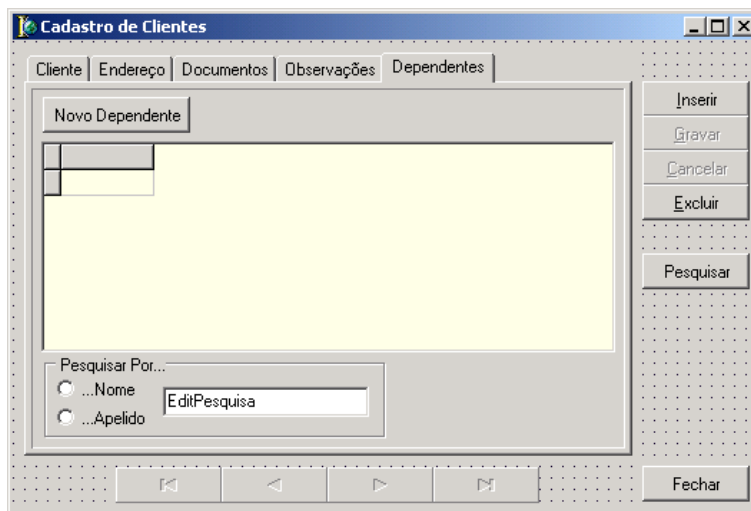
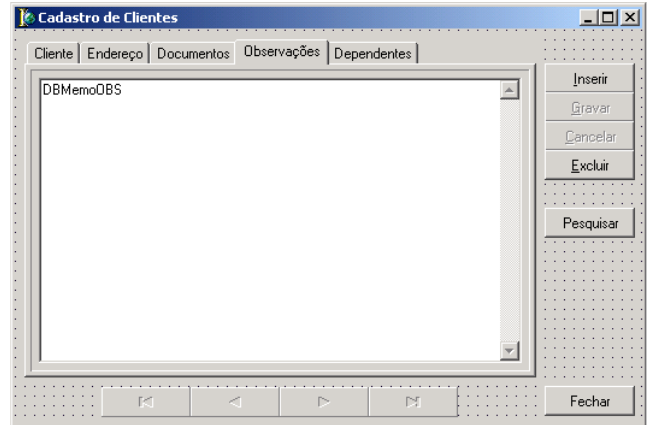
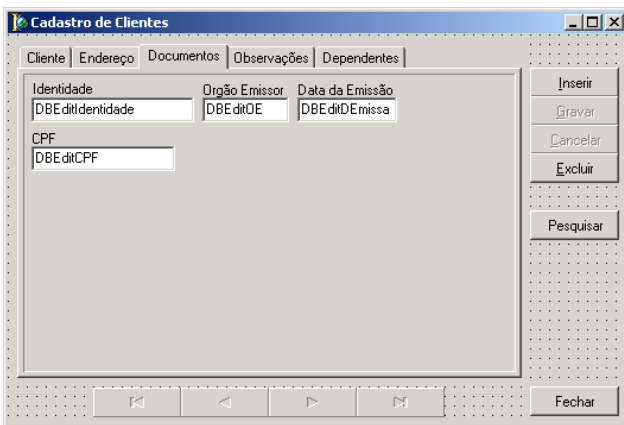
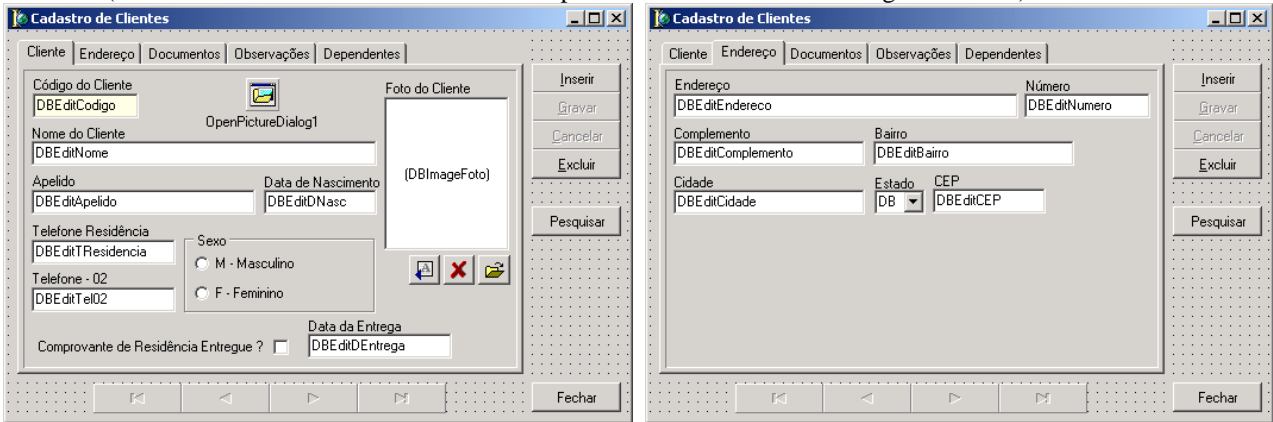

- 5) No exemplo acima altere as seguintes propriedades:
 - Selecione o FormCadastroClientes e altere as propriedades
 - **Position** para **poDesktopCenter**;
 - **BorderIcons/biMaximize** para **False**;
 - **BorderStyle** para **bsSingle**;
 - Selecione o DBNavigator e Altere a propriedade **Flat** para **True**;
 - Na aba **Dependentes** Selecione o **DBGridDependentes** e altere a propriedade **ReadOnly** para **True**;
 - Selecione o **DBImage** na aba **Cliente** e altere a propriedade **TabStop** para **False**;
 - Selecione o **DBEditCodigo** na aba **Cliente** e altere a propriedade **ReadOnly** para **True**;

6) Clique em **Project/Options...** passe o **FormCadastroClientes** para o Lado **Available Forms**; Veja figura abaixo:

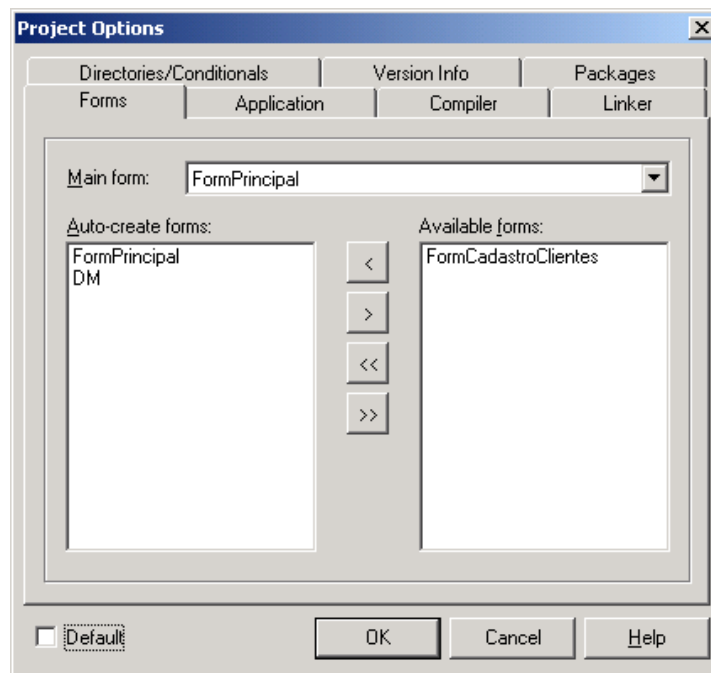

Lembre-se que o item anterior serve para deixar o FormCadastroClientes disponível para ser criado futuramente na memória, ou seja ele só será criado na memória, quando for solicitado pelo usuário

7) Clique no Menu **File>Use Unit**, escolha a unit **Tabelas** e clique em **OK**;

8) Na Aba Cliente do FormCadastroClientes Selecione o **DBRadioGroupSexo**, Selecione a propriedade **Values**, clique nos três pontinhos e Adicione os valores **M** e **F**, um abaixo do outro como mostram as figuras:

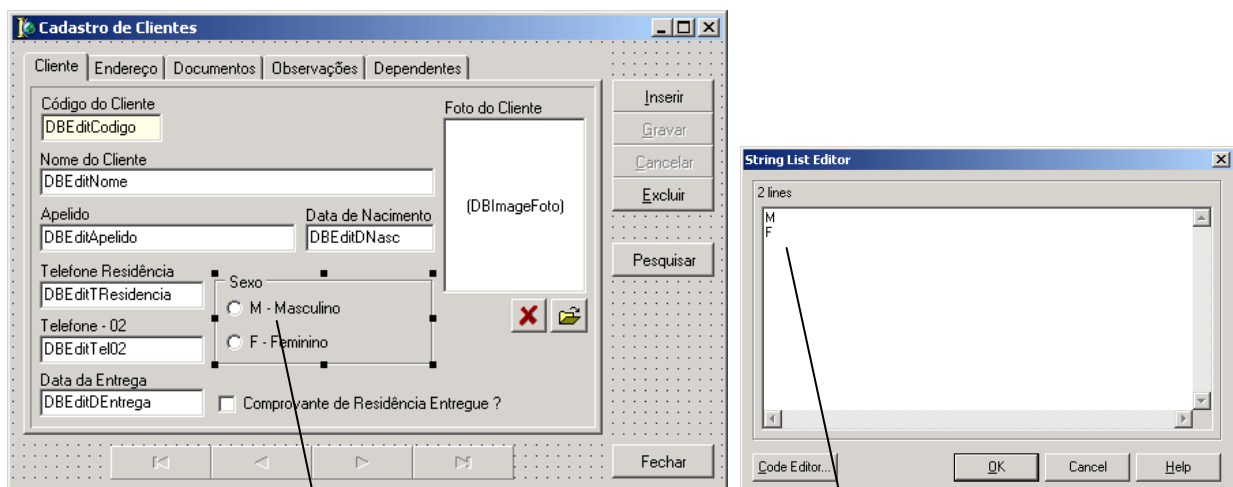

DBRadioGroupSexo
Selecioneado.

Propriedade **Values**
Alterada.

9) Agora selecione cada um dos componentes e altere suas propriedades **DataSource** e **DataField** para suas respectivas tabelas (DataSource) e Campos (DataField). Ex: O DBEditNome deve ter seu **DataSource** ligado à **DM.DsClientes** e seu **DataField** ligado à **Cli_Nome**, e assim por diante;

10) Faça o mesmo (item 9) para as abas Endereço, Documentos e Observações;

11) Após ter completado todas as ligações, Selecione o **DBComboBoxEstado**, situado na Aba **Endereço** e altere a propriedade **Items** Adicionando todos os estados como mostra a figura:

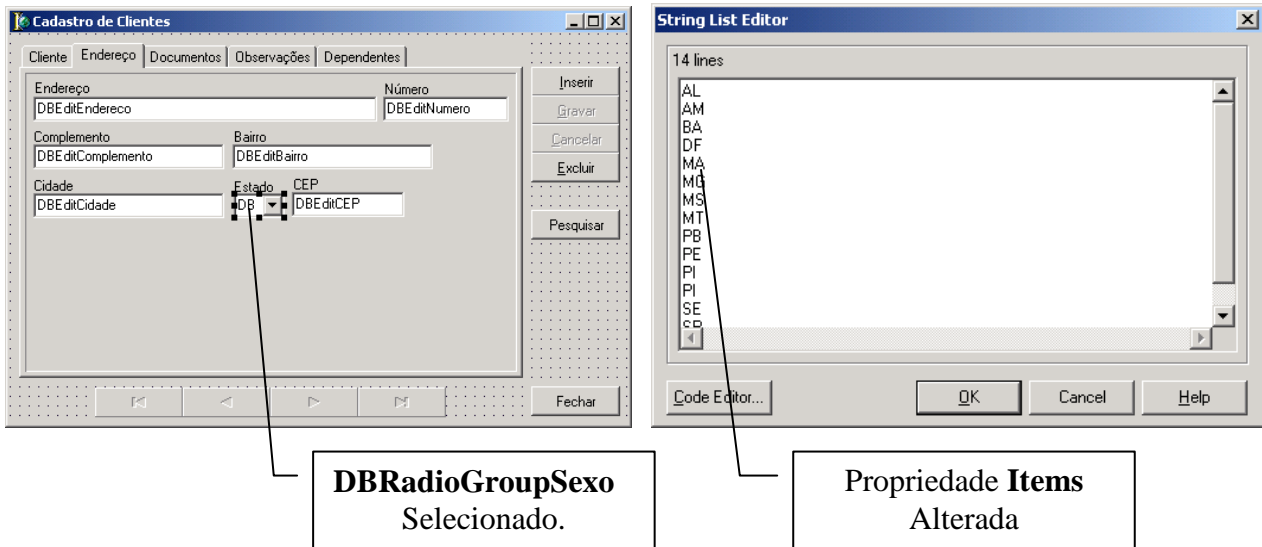

- 12) Ainda com o **DBComboBoxEstado** selecionado Altera a propriedade **Sorted** para **True**;
- 13) Selecione o **DBNavigator** e altere a propriedade **DataSource** selecionando **“DM.DsClientes”**; Selecione o **DBCheckBox1** e altere a propriedade **ValueChecked** para **S** e a propriedade **ValueUnchecked** para **N**;
- 14) Crie (na unit CadastroClientes) as seguintes procedures:

```
procedure TFormCadastroClientes.INSERIR_ALTERAR;  
Begin  
  BitInserir.Enabled:=False;  
  BitGravar.Enabled:=True;  
  BitCancelar.Enabled:=True;  
  BitExcluir.Enabled:=False;  
  BitPesquisar.Enabled:=False;  
  BitFechar.Enabled:=False;  
  DBNavigator.Enabled:=False;  
  BitDependentes.Enabled:=False;  
  RadioGroupPesquisa.Enabled:=False;  
  EditPesquisa.Enabled:=False;  
end;  
  
procedure TFormCadastroClientes.GRAVAR_CANCELAR;  
Begin  
  BitInserir.Enabled:=True;  
  BitGravar.Enabled:=False;  
  BitCancelar.Enabled:=False;  
  BitExcluir.Enabled:=True;  
  BitPesquisar.Enabled:=True;  
  BitFechar.Enabled:=True;  
  DBNavigator.Enabled:=True;  
  BitDependentes.Enabled:=True;  
  RadioGroupPesquisa.Enabled:=True;  
  EditPesquisa.Enabled:=True;  
  FormCadastroClientes.Caption:='[Cliente] = '+DM.ClientesCli_Nome.Value;  
end;
```

- 15) Declare as procedures antes da sessão **PRIVATE** da unit;

```
Procedure INSERIR_ALTERAR;  
Procedure GRAVAR_CANCELAR;
```

- 16) No evento **OnClick** do Botão **Inserir** digite as seguintes linhas de comando:

```
Try  
  INSERIR_ALTERAR;  
  DM.Clientes.Insert;  
  PageControl1.ActivePageIndex:=0;  
  DBEditNome.SetFocus;  
Except
```

```
Application.MessageBox('Não foi possível concluir a operação solicitada...'+#13+'Contate seu programador...','Erro...','Mb_IconError+Mb_Ok);  
GRAVAR_CANCELAR;  
BitInserir.SetFocus;  
end;
```

17) No evento **OnClick** do Botão **Gravar** digite as seguintes linhas de comando:

```
Try  
GRAVAR_CANCELAR;  
DM.Clientes.Post;  
BitInserir.SetFocus;  
Except  
Application.MessageBox('Não foi possível concluir a operação solicitada...'+#13+'Este processo será cancelado...'+#13+'Contate seu programador...','Erro...','Mb_IconError+Mb_Ok);  
DM.Clientes.Cancel;  
GRAVAR_CANCELAR;  
BitInserir.SetFocus;  
end;
```

18) No evento **OnClick** do Botão **Cancelar** digite as seguintes linhas de comando:

```
Try  
GRAVAR_CANCELAR;  
DM.Clientes.Cancel;  
BitInserir.SetFocus;  
Except  
Application.MessageBox('Não foi possível concluir a operação solicitada...'+#13+'Este processo será cancelado...'+#13+'Contate seu programador...','Erro...','Mb_IconError+Mb_Ok);  
DM.Clientes.Cancel;  
BitCancelar.SetFocus;  
end;
```

19) No evento **OnClick** do Botão **Excluir** digite as seguintes linhas de comando:

```
Try  
If DM.Clientes.RecordCount > 0 Then  
Begin  
If Application.MessageBox(Pchar('Deseja realmente apagar este cliente?'+#13+'['+DM.ClientesCli_Nome.Value+']'),'Pergunta...','Mb_IconExclamation+Mb_YesNo) = MrYes  
Then  
DM.Clientes.Delete;  
end  
else  
Application.MessageBox('Não há cliente para ser excluído...','Aviso...','Mb_IconInformation+Mb_Ok);  
Except  
Application.MessageBox('Erro inesperado...'+#13+'Este programa será fechado...'+#13+'Contate seu programador...','Erro...','Mb_IconError+Mb_Ok);  
Application.Terminate;  
end;
```

20) Vá até o DataModule Selecione a tabela Clientes e no Evento AfterEdit digite a seguinte linha de comando:

```
If FormCadastroClientes <> Nil Then  
FormCadastroClientes.INSERIR_ALTERAR;
```

21) Vá até o **FormPrincipal** e no evento **onClick** do Menu **Cadastro>Clientes** digite as seguintes linhas de comando:

```
DM.Clientes.Open;  
FormCadastroClientes:=TFormCadastroClientes.Create(Application);  
FormCadastroClientes.PageControl1.ActivePageIndex:=0;  
FormCadastroClientes.Caption:='[Cliente] = '+DM.ClientesCli_Nome.Value;  
FormCadastroClientes.ShowModal;  
FormCadastroClientes.Free;  
FormCadastroClientes:=Nil;  
DM.Clientes.Close;
```

22) Compile e teste o programa, lembre-se que as datas e CEP estão sem máscara e a opção de foto ainda está desativada;

-- Ajustando as Máscaras dos Campos:

23) Vá até o **DataModule**, faça um duplo clique na tabela clientes selecione o campo **Cli_CEP** e configure a propriedade **EditMask**, lembrando de **desmarcar** a opção **Save Literal Characters**, veja a figura abaixo;

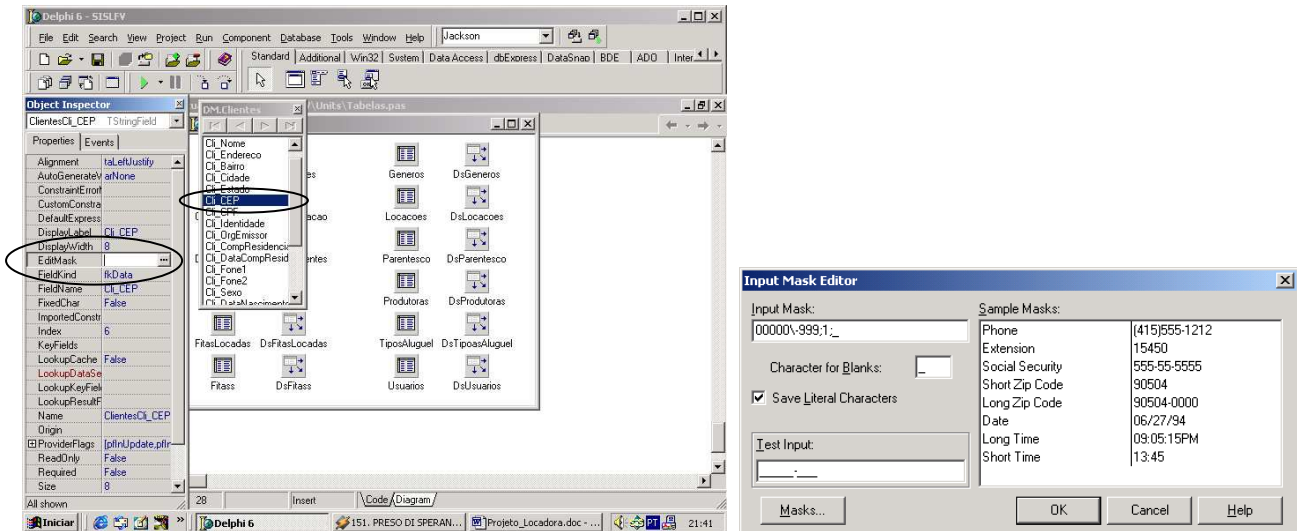

24) Faça o mesmo para todos os campos que são datas, mas desta vez lembre-se de **não desmarcar** a opção **Save Literal Characters**;

-- Fazendo funcionar a inserção da foto do Cliente:

25) Vá até a unit CadastroClientes e na Cláusula uses adicione a unit DB;

26) No evento **OnClick** do botão **BitAbrir** digite as seguintes linhas de comando:

```
If DM.Clientes.State = DsBrowse Then
Begin
  Try
    DM.Clientes.Edit;
  Except
    Application.MessageBox('Erro inesperado...'+#13'Não É possível inserir uma foto neste
momento'+#13+'Contate seu programador...','Erro...',Mb_IconError+Mb_Ok);
    ABORT;
  end;
end;
```

```
If OpenPictureDialog1.Execute Then
  DBImageFoto.Picture.LoadFromFile(OpenPictureDialog1.FileName);
```

27) No evento **OnClick** do botão **BitApagar** digite as seguintes linhas de comando:

```
If Application.MessageBox('Tem certeza que deseja apagar a foto deste
cliente?','Pergunta...','Mb_IconQuestion+Mb_YesNo) = MrYes Then
Begin
  If DM.Clientes.State = DsBrowse Then
  Begin
    Try
      DM.Clientes.Edit;
    Except
```

```
Application.MessageBox('Erro inesperado...'+#13'Não É possível apagar a foto neste momento'+#13+'Contate seu programador...','Erro...',Mb_IconError+Mb_Ok);  
ABORT;  
end;  
end;  
  
DBImageFoto.Picture:=Nil;  
end;
```

28) No evento **OnClick** do botão **BitEsticar** digite as seguintes linhas de comando:

```
DBImageFoto.Stretch := not DBImageFoto.Stretch;
```

29) Compile e Teste o Projeto; (Lembre-se que até aí a aba de dependentes ainda não tem funcionamento nenhum)

Criando o Form para o Cadastro de Dependentes

- 01) Estando com o seu projeto aberto no Delphi, Crie um novo Form clicando em **File>New>Form**;
- 02) Salve o novo Form com o Nome de **“CadastroDependentes.pas”**;
- 03) Altere a propriedade **Name** do Form para **FormCadastroDependentes**;
- 04) Usando os componentes da palheta **DataControls** crie seu form de cadastro de clientes, se preferir use o exemplo abaixo (Lembre-se de alterar o nome de cada componente como mostrado nas figuras abaixo):

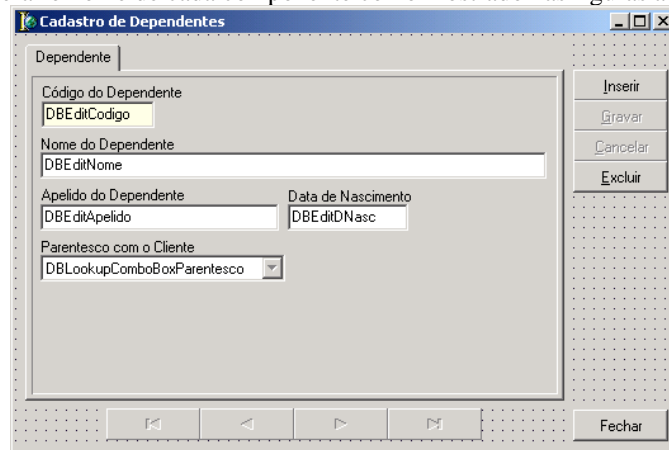

05) No exemplo acima altere as seguintes propriedades:

- Selecione o FormCadastroDependentes e altere as propriedades
 - **Position** para **poDesktopCenter**;
 - **BorderIcons/biMaximize** para **False**;
 - **BorderStyle** para **bsSingle**;
- Selecione o DBNavigator e Altere a propriedade **Flat** para **True**;
- Selecione o **DBEditCodigo** na aba **Dependente** e altere a propriedade **ReadOnly** para **True**;

06) Clique em **Project/Options...** passe o **FormCadastroDependentes** para o Lado **Available Forms**; Veja figura abaixo:

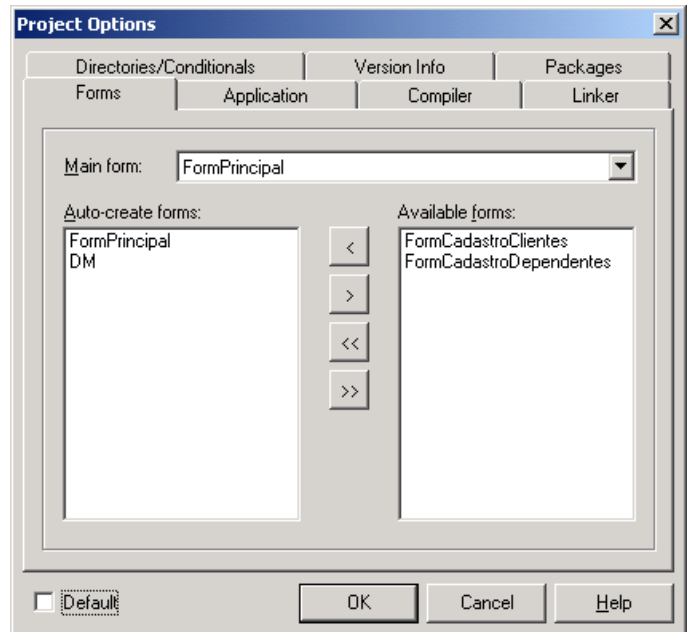

07) Lembre-se que o item anterior serve para deixar o FormCadastroDependentes disponível para ser criado futuramente na memória, ou seja ele só será criando na memória, quando for solicitado pelo usuário;

08) Agora selecione cada um dos componentes e altere suas propriedades **DataSource** e **DataField** para suas respectivas tabelas (DataSource) e Campos (DataField). Ex: O DBEditNome deve ter seu **DataSource** ligado à **DM.DsDependentes** e seu **DataField** ligado à **Dep_Nome**, e assim por diante;

09) Selecione o DBNavigator e altere a propriedade **DataSource** selecionando “**DM.DsDependentes**”;

10) Selecione o **DbLookUpComboBoxParentesco** e altere as seguintes propriedades:

ListSource = DM.DsParentesco
ListField = Par_Nome
KeyField = Par_Codigo

11) Crie (na unit CadastroDependentes) as seguintes procedures:

```
procedure TFormCadastroDependentes.INSERIR_ALTERAR;  
Begin  
  BitInserir.Enabled:=False;  
  BitGravar.Enabled:=True;  
  BitCancelar.Enabled:=True;  
  BitExcluir.Enabled:=False;  
  BitFechar.Enabled:=False;  
  DBNavigator.Enabled:=False;  
end;
```

```
procedure TFormCadastroDependentes.GRAVAR_CANCELAR;  
Begin  
  BitInserir.Enabled:=True;  
  BitGravar.Enabled:=False;  
  BitCancelar.Enabled:=False;  
  BitExcluir.Enabled:=True;  
  BitFechar.Enabled:=True;  
  DBNavigator.Enabled:=True;  
end;
```

12) Declare as procedures antes da sessão PRIVATE da unit;

Procedure INSERIR_ALTERAR;
Procedure GRAVAR_CANCELAR;

13) No evento **OnClick** do Botão **Inserir** digite as seguintes linhas de comando:

```
Try  
  INSERIR_ALTERAR;  
  DM.Dependentes.Insert;  
  DBEditNome.SetFocus;  
Except  
  Application.MessageBox('Não foi possível concluir a operação solicitada...'+#13+'Contate seu  
programador...','Erro...',Mb_IconError+Mb_Ok);  
  GRAVAR_CANCELAR;  
  BitInserir.SetFocus;  
end;
```

14) No evento **OnClick** do Botão **Gravar** digite as seguintes linhas de comando:

```
Try  
  GRAVAR_CANCELAR;  
  DM.Dependentes.Post;  
  BitInserir.SetFocus;  
Except  
  Application.MessageBox('Não foi possível concluir a operação solicitada...'+#13+'Este processo será  
cancelado...'+#13+'Contate seu programador...','Erro...',Mb_IconError+Mb_Ok);  
  DM.Dependentes.Cancel;  
  GRAVAR_CANCELAR;  
  BitInserir.SetFocus;  
end;
```

15) No evento **OnClick** do Botão **Cancelar** digite as seguintes linhas de comando:

```
Try
  GRAVAR_CANCELAR;
  DM.Dependentes.Cancel;
  BitInserir.SetFocus;
Except
  Application.MessageBox('Não foi possível concluir a operação solicitada...'+#13+'Este processo será
cancelado...'+#13+'Contate seu programador...','Erro...',Mb_IconError+Mb_Ok);
  DM.Dependentes.Cancel;
  BitCancelar.SetFocus;
end;
```

16) No evento **OnClick** do Botão **Excluir** digite as seguintes linhas de comando:

```
Try
  If DM.Dependentes.RecordCount > 0 Then
  Begin
    If Application.MessageBox(Pchar('Deseja realmente apagar este
cliente?'+#13+'['+DM.DependentesDep_Nome.Value+']'),'Pergunta...',Mb_IconExclamation+Mb_YesNo) =
MrYes Then
      DM.Dependentes.Delete;
    end
  else
    Application.MessageBox('Não há dependentes para ser excluído...'
,'Aviso...','Mb_IconInformation+Mb_Ok);
  Except
    Application.MessageBox('Erro inesperado...'+#13+'Este programa será fechado...'+#13+'Contate seu
programador...','Erro...','Mb_IconError+Mb_Ok);
    Application.Terminate;
  end;
```

-- Ajustando as Máscaras dos Campos:

17) Vá até o **DataModule**, faça um duplo clique na tabela **Dependentes** selecione o campo **Dep_DataNascimento** e configure a propriedade **EditMask**, lembrando de **marcar** a opção **Save Literal Characters**, veja a figura abaixo;

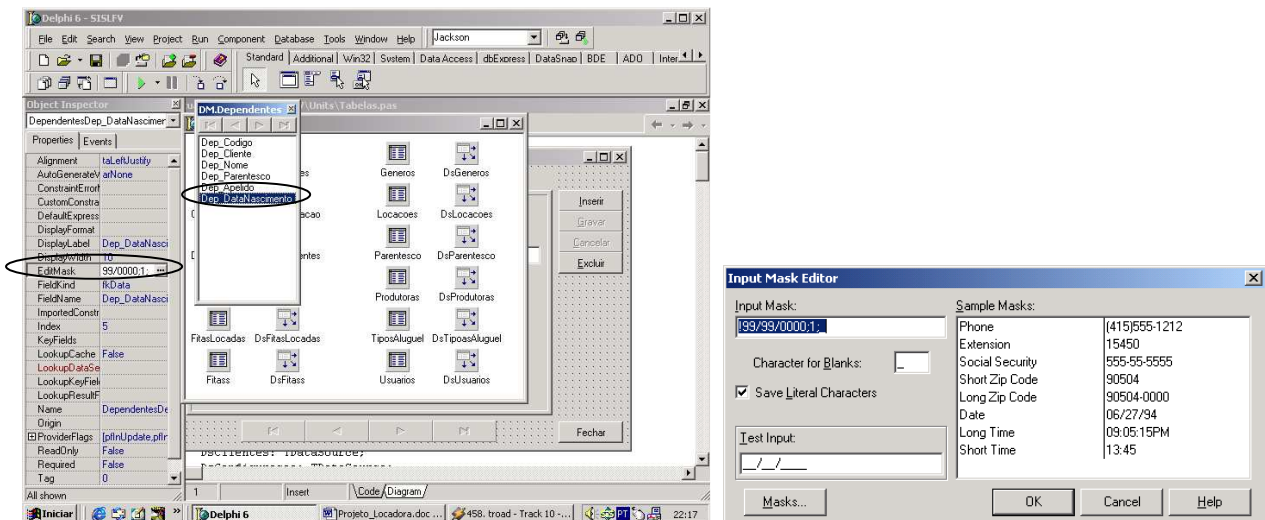

18) Vá até o **DataModule** selecione a tabela **Dependentes** e no Evento **AfterEdit** digite a seguinte linha de comando:

```
If FormCadastroDependentes <> Nil Then
  FormCadastroDependentes.INSERIR_ALTERAR;
```

- Vá até o evento **AfterScroll** da Tabela **Clientes** e digite as seguintes linha de comando:

```
If FormCadastroClientes <> Nil Then
  FormCadastroClientes.Caption:=[Cliente] = '+DM.ClientesCli_Nome.Value;
```

19) Vá até o **FormPrincipal** e no evento **onClick** do Menu **Cadastro>Clientes** digite as seguintes linhas de comando:

```
DM.Clientes.Open;  
DM.Dependentes.Open;  
FormCadastroClientes:=TFormCadastroClientes.Create(Application);  
FormCadastroClientes.PageControl1.ActivePageIndex:=0;  
FormCadastroClientes.Caption:='[Cliente] = '+DM.ClientesCli_Nome.Value;  
FormCadastroClientes.ShowModal;  
FormCadastroClientes.Free;  
FormCadastroClientes:=Nil;  
DM.Dependentes.Close;  
DM.Clientes.Close;
```

20) Vá até o **FormCadastroClientes** na aba **Dependentes** e no **Evento OnClick** do botão **Novo Dependente** e digite as seguintes linhas de comando:

```
FormCadastroDependentes:=TFormCadastroDependentes.Create(Application);  
FormCadastroDependentes.ShowModal;  
FormCadastroDependentes.Free;  
FormCadastroDependentes:=Nil;
```

- Criando um Campo Virtual (Tipo LookUp)

21) Vá até o **DataModule**, faça um duplo clique na tabela **Dependentes** (o editor de campos abrirá), clique com o botão direito do mouse no editor de campos e escolha a opção **New Field...**;

22) Preencha a tela como mostrado na figura abaixo:

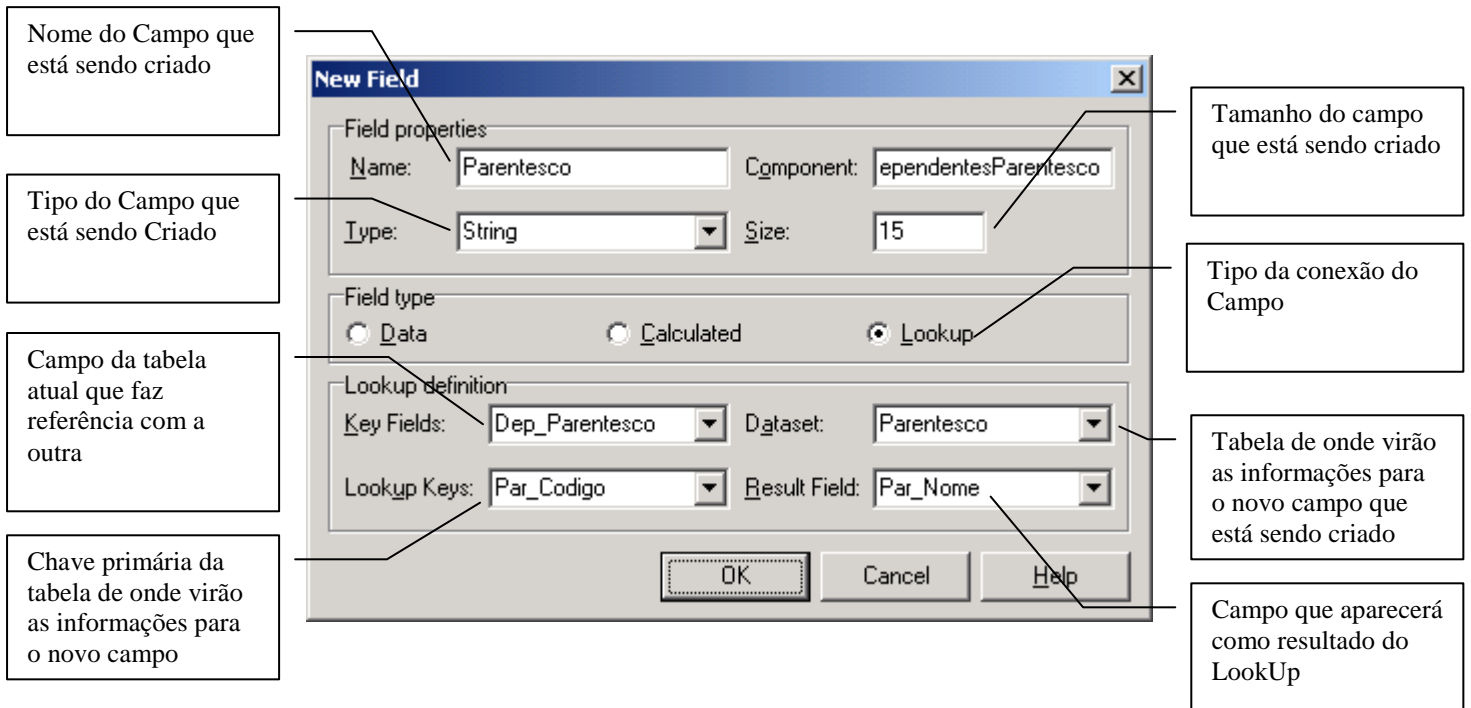

23) Volte para o **FormCadastroClientes** na aba **Dependentes**, altere a propriedade **DataSource** selecionando **DM.DsDependentes**, faça um duplo clique no **DBGrid** (aparecerá o editor de colunas), clique no **botão colorido** (como mostra a figura abaixo), note que aparecerão todos os capôs da tabela Dependentes, apague os campos que não forem necessários serem visualizados pelo usuário do programa;

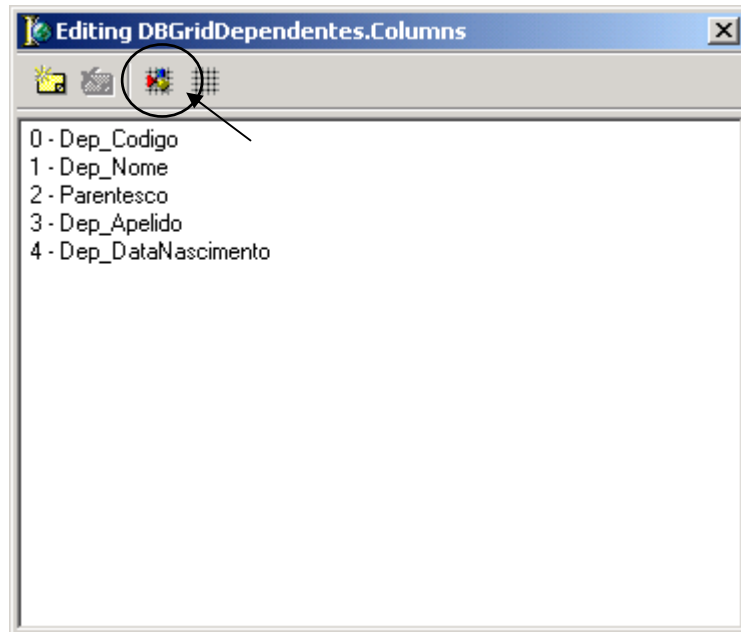

24) Selecione o **RadioGroupPesquisa** (certifique-se que a propriedade **ItemIndex = 0**), vá até o evento **OnClick** e digite as seguintes linhas de comando:

```
Case RadioGroupPesquisa.ItemIndex of  
  0: DM.Dependentes.IndexName:='idxNome';  
  1: DM.Dependentes.IndexName:='idxApelido';  
end;
```

```
EditPesquisa.Color:=clWindow;  
EditPesquisa.Enabled:=True;  
EditPesquisa.SetFocus;
```

25) Selecione o EditPesquisa e altere as seguintes propriedades:

Color = clBtnFace
Enabled = False

26) Vá até o evento onlick do EditPesquisa e digite as seguintes linhas de comando:

```
DM.Dependentes.FindNearest([EditPesquisa.Text]);
```

- Criando um MasterSource (Relação Cliente/Dependentes)

30) Vá até o **DataModule** e Selecione a tabela **Dependentes**, Altere a opção **MasterSource** para **DsClientes**; Selecione a propriedade **MasterFields** e clique nos 03 pontinhos; Veja afigura abaixo:

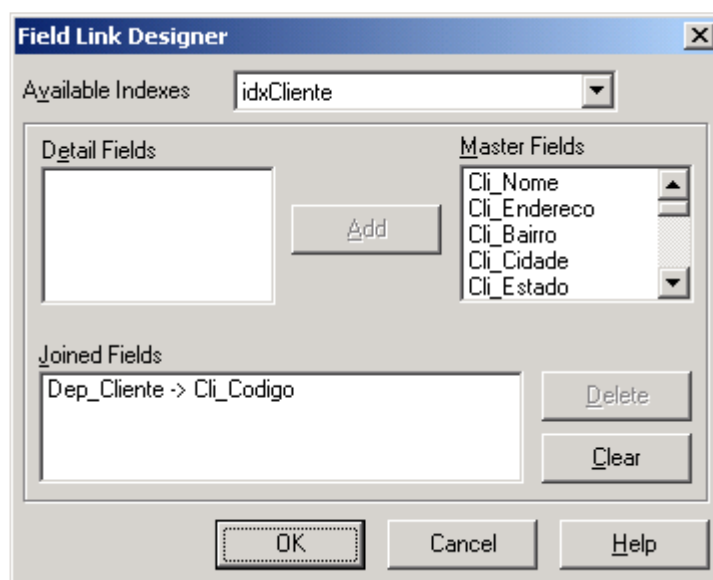

31) Para deixar a janela do mesmo jeito da apresentada acima, clique no combobox **Available Indexes** e Selecione **IdxCliente**, logo após selecione **Dep_Cliente** na caixa **Detail Fields**, e depois selecione **Cli_Código** na caixa **Master Fields**, pronto, agora é só clicar no botão **Add** e em seguida, no botão **OK**;

→ Pronto, Agora compile e rode seu programa, a parte de Cadastro de Cliente/Dependentes está completa....

Criando o Form para o Cadastro de Parentesco

- 01) Estando com o seu projeto aberto no Delphi, Crie um novo Form clicando em **File>New>Form**;
- 02) Salve o novo Form com o Nome de **“CadastroParentesco.pas”**;
- 03) Altere a propriedade **Name** do Form para **FormCadastroParentesco**;
- 04) Usando os componentes da palheta **DataControls** crie seu form de cadastro de clientes, se preferir use o exemplo abaixo (Lembre-se de alterar o nome de cada componente como mostrado nas figuras abaixo):

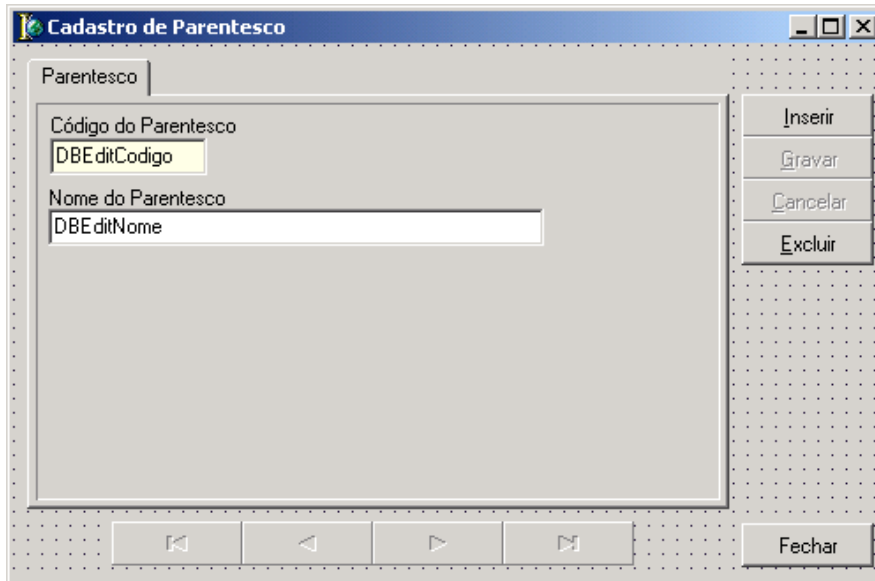

05) No exemplo acima altere as seguintes propriedades:

- Selecione o **FormCadastroParentesco** e altere as propriedades
 - **Position** para **poDesktopCenter**;
 - **BorderIcons/biMaximize** para **False**;
 - **BorderStyle** para **bsSingle**;
- Selecione o **DBNavigator** e Altere a propriedade **Flat** para **True**;
- Selecione o **DBEditCodigo** na aba **Parentesco** e altere a propriedade **ReadOnly** para **True**;

06) Clique em **Project/Options...** passe o **FormCadastroParentesco** para o Lado **Available Forms**; Veja figura abaixo:

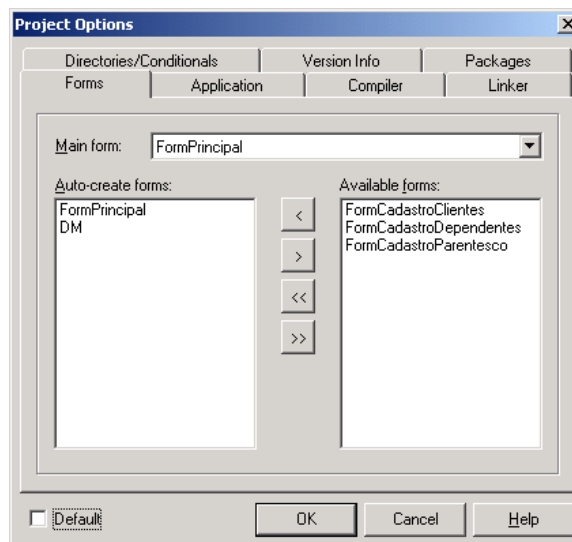

07) Lembre-se que o item anterior serve para deixar o **FormCadastroParentesco** disponível para ser criado futuramente na memória, ou seja ele só será criando na memória, quando for solicitado pelo usuário;

- 08) Agora selecione cada um dos componentes e altere suas propriedades **DataSource** e **DataField** para suas respectivas tabelas (DataSource) e Campos (DataField). Ex: O DBEditNome deve ter seu **DataSource** ligado à **DM.DsParentesco** e seu **DataField** ligado à **Par_Nome**, e assim por diante;
- 09) Selecione o DBNavigator e altere a propriedade **DataSource** selecionando “**DM.DsParentesco**”;
- 10) Crie (na unit CadastroParentesco) as seguintes procedures:

```
procedure TFormCadastroParentesco.INSERIR_ALTERAR;  
Begin  
  BitInserir.Enabled:=False;  
  BitGravar.Enabled:=True;  
  BitCancelar.Enabled:=True;  
  BitExcluir.Enabled:=False;  
  BitFechar.Enabled:=False;  
  DBNavigator.Enabled:=False;  
end;
```

```
procedure TFormCadastroParentesco.GRAVAR_CANCELAR;  
Begin  
  BitInserir.Enabled:=True;  
  BitGravar.Enabled:=False;  
  BitCancelar.Enabled:=False;  
  BitExcluir.Enabled:=True;  
  BitFechar.Enabled:=True;  
  DBNavigator.Enabled:=True;  
end;
```

- 11) Declare as procedures antes da sessão PRIVATE da unit;

```
Procedure INSERIR_ALTERAR;  
Procedure GRAVAR_CANCELAR;
```

- 12) No evento **OnClick** do Botão **Inserir** digite as seguintes linhas de comando:

```
Try  
  INSERIR_ALTERAR;  
  DM.Dependentes.Insert;  
  DBEditNome.SetFocus;  
Except  
  Application.MessageBox('Não foi possível concluir a operação solicitada...'+#13+'Contate seu  
programador...','Erro...',Mb_IconError+Mb_Ok);  
  GRAVAR_CANCELAR;  
  BitInserir.SetFocus;  
end;
```

- 13) No evento **OnClick** do Botão **Gravar** digite as seguintes linhas de comando:

```
Try  
  GRAVAR_CANCELAR;  
  DM.Parentesco.Post;  
  BitInserir.SetFocus;  
Except  
  Application.MessageBox('Não foi possível concluir a operação solicitada...'+#13+'Este processo será  
cancelado...'+#13+'Contate seu programador...','Erro...',Mb_IconError+Mb_Ok);  
  DM.Parentesco.Cancel;  
  GRAVAR_CANCELAR;  
  BitInserir.SetFocus;  
end;
```

14) No evento **OnClick** do Botão **Cancelar** digite as seguintes linhas de comando:

```
Try
  GRAVAR_CANCELAR;
  DM.Parentesco.Cancel;
  BitInserir.SetFocus;
Except
  Application.MessageBox('Não foi possível concluir a operação solicitada...'+#13'Este processo será
cancelado...'+#13+'Contate seu programador...','Erro...','Mb_IconError+Mb_Ok);
  DM.Parentesco.Cancel;
  BitCancelar.SetFocus;
end;
```

15) No evento **OnClick** do Botão **Excluir** digite as seguintes linhas de comando:

```
Try
  If DM.Parentesco.RecordCount > 0 Then
    Begin
      If Application.MessageBox(Pchar('Deseja realmente apagar este tipo de
parentesco?'+#13+'['+DM.ParentescoPar_Nome.Value+']'),'Pergunta...','Mb_IconExclamation+Mb_YesNo) =
MrYes Then
        DM.Parentesco.Delete;
      end
    else
      Application.MessageBox('Não há parentesco para ser excluído...','Aviso...','Mb_IconInformation+Mb_Ok);
    Except
      Application.MessageBox('Erro inesperado...'+#13'Este programa será fechado...'+#13+'Contate seu
programador...','Erro...','Mb_IconError+Mb_Ok);
      Application.Terminate;
    end;
```

16) No evento **OnClick** do Botão **Fechar** digite as seguintes linhas de comando:

```
Close;
```

17) Vá até o **DataModule** e selecione a tabela **Parentesco**, selecione o evento **AfterEdit** e digite as seguintes linhas de comando:

```
If FormCadastroParentesco <> Nil Then
  FormCadastroParentesco.INSERIR_ALTERAR;
```

18) Vá até o evento **OnClick** do Menu **Cadastro>Parentesco** e digite as seguintes linhas de comando:

```
DM.Parentesco.Open;
FormCadastroParentesco:=TFormCadastroParentesco.Create(Application);
FormCadastroParentesco.ShowModal;
FormCadastroParentesco.Free;
FormCadastroParentesco:=Nil;
DM.Parentesco.Close;
```

→ Pronto, agora vc pode testar seu projeto cadastrando os Parentescos, os clientes e os dependentes....

Criando o Form para o Cadastro de Tipos de Aluguel

→ Desta vez vamos criar o Form de Cadastro de Tipos de Aluguel de uma forma diferente, vamos conhecer como usar o Repositório do Delphi, uma ferramenta muito importante para os seus projetos, pois com ele vc economizará linhas e linhas de digitação.

01) Selecione o **FormCadastroParentesco** e clique com o botão direito do mouse sobre qualquer parte do Form (Lembre-se que tem que ser um clique no Form, e não nos componentes do Form), como mostra a figura abaixo:

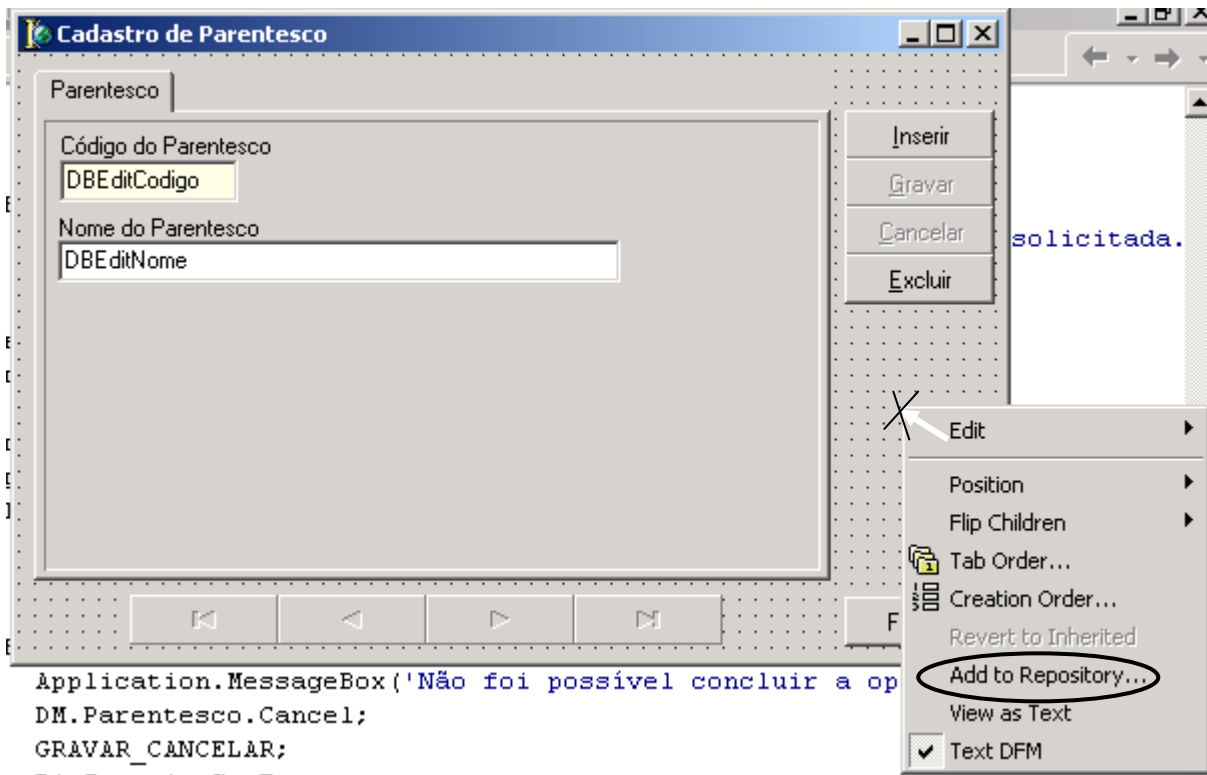

02) Logo após clicar com o botão direito do mouse aparecerá um Menu PopUp como mostra a figura acima, daí é só clicar em **Add to Repository**;

03) Logo aparecerá uma janela, daí é só preencher como é mostrado na figura Abaixo e clicar em OK:

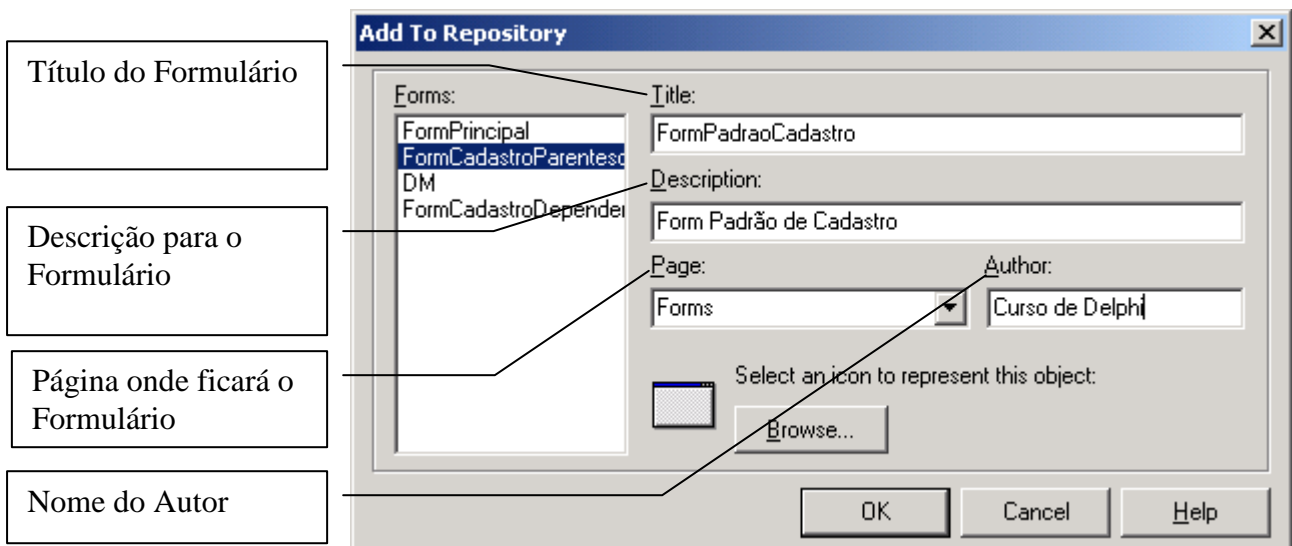

04) Logo após clicar em OK na janela mostrada na figura anterior, clique no menu **File>Close All** , para fechar todo o seu projeto; (estou fazendo isso apenas para que vc não se confunda com o que iremos fazer)

05) Abra o seu projeto novamente, e logo após abri-lo clique no menu **File>New>Other...** , fazendo isso aparecerá a janela mostrada na figura abaixo:

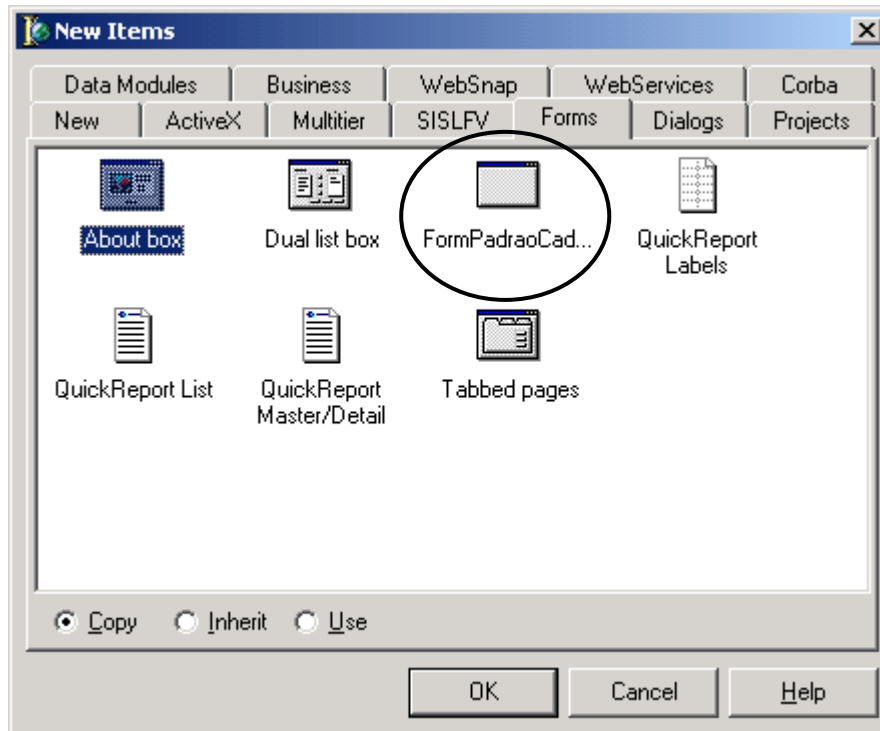

- 06) A janela mostrada na figura acima é o repositório onde vc depositou uma cópia do **FormCadastroParentesco**, daí então é só selecionar a aba **Forms** (já que foi ela que vc escolheu para depositar a cópia do formulário) e selecionar o Item **FormPadraoCadastro** e clicar no botão OK.
- 07) Logo após que vc clicar no botão OK aparecerá um form igual ao do FormCadastroParentesco, ou seja, uma cópia fiel do form que vc já criou, daí então é só deixá-lo como mostra a figura abaixo adicionando mais um (01) Dbedit:

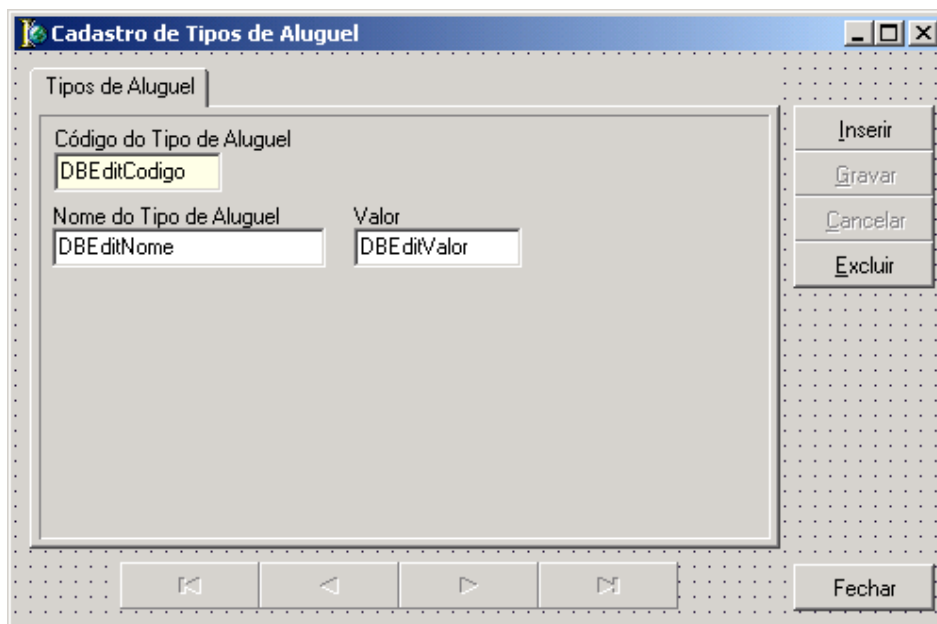

- 08) Lembre-se que vc precisará alterar o **Caption** do Form para “**Cadastro de Tipos de Aluguel**”, o **Name** do Form para “**FormCadastroTiposAluguel**”;
- 09) Salve-o com o nome “**CadastroTiposAluguel.pas**”;
- 10) Clique em **Project/Options...** passe o **FormCadastroTiposAluguel** para o Lado **Available Forms**;
- 11) Lembre-se que o item anterior serve para deixar o FormCadastroTiposAluguel disponível para ser criado futuramente na memória, ou seja ele só será criando na memória, quando for solicitado pelo usuário;
- 12) Agora selecione cada um dos componentes e altere suas propriedades **DataSource** e **DataField** para suas respectivas tabelas (DataSource) e Campos (DataField). Ex: O DBEditNome deve ter seu **DataSource** ligado à **DM.DsTiposAluguel** e seu **DataField** ligado à **Tip_Nome**, e assim por diante;

13) Selecione o DBNavigator e altere a propriedade **DataSource** selecionando “**DM.DsTiposAluguel**”;

14) Agora basta alterar a função de cada um dos botões INSERIR, GRAVAR, CANCELAR, EXCLUIR, veja a seguir:

- No evento **OnClick** do Botão **Inserir** altere para as seguintes linhas de comando:

```
Try
  INSERIR_ALTERAR;
  DM.TiposAluguel.Insert;
  DBEditNome.SetFocus;
Except
  Application.MessageBox('Não foi possível concluir a operação solicitada...'+#13+'Contate seu
programador...','Erro...','Mb_IconError+Mb_Ok);
  GRAVAR_CANCELAR;
  BitInserir.SetFocus;
end;
```

- No evento **OnClick** do Botão **Gravar** altere para as seguintes linhas de comando:

```
Try
  GRAVAR_CANCELAR;
  DM.TiposAluguel.Post;
  BitInserir.SetFocus;
Except
  Application.MessageBox('Não foi possível concluir a operação solicitada...'+#13+'Este processo será
cancelado...'+#13+'Contate seu programador...','Erro...','Mb_IconError+Mb_Ok);
  DM.TiposAluguel.Cancel;
  GRAVAR_CANCELAR;
  BitInserir.SetFocus;
end;
```

- No evento **OnClick** do Botão **Cancelar** altere para as seguintes linhas de comando:

```
Try
  GRAVAR_CANCELAR;
  DM.TiposAluguel.Cancel;
  BitInserir.SetFocus;
Except
  Application.MessageBox('Não foi possível concluir a operação solicitada...'+#13+'Este processo será
cancelado...'+#13+'Contate seu programador...','Erro...','Mb_IconError+Mb_Ok);
  DM.TiposAluguel.Cancel;
  BitCancelar.SetFocus;
end;
```

- No evento **OnClick** do Botão **Excluir** altere para as seguintes linhas de comando:

```
Try
  If DM.TiposAluguel.RecordCount > 0 Then
  Begin
    If Application.MessageBox(Pchar('Deseja realmente apagar este tipo de
aluguel?'+#13+'[ '+DM.TiposAluguel.Tip_Nome.Value+' ]','Pergunta...','Mb_IconExclamation+Mb_YesNo) =
MrYes Then
      DM.TiposAluguel.Delete;
    end
    else
      Application.MessageBox('Não há tipos de aluguel para ser excluído...'
,'Aviso...','Mb_IconInformation+Mb_Ok);
  End
Except
  Application.MessageBox('Erro inesperado...'+#13+'Este programa será fechado...'+#13+'Contate seu
programador...','Erro...','Mb_IconError+Mb_Ok);
  Application.Terminate;
end;
```

- 15) Vá até o **DataModule**, selecione a tabela **TiposAluguel**, vá até o evento **AfterEdit** e digite as seguintes linhas de comando:

```
If FormCadastroTiposAluguel <> Nil Then  
FormCadastroTiposAluguel.INSERIR_ALTERAR;
```

- 16) Para finalizar o cadastro de tipos de aluguel, basta digitar as seguintes linhas no evento **OnClick** do Menu **Cadastro>Tipos de Aluguel**:

```
DM.TiposAluguel.Open;  
FormCadastroTiposAluguel:=TFormCadastroTiposAluguel.Create(Application);  
FormCadastroTiposAluguel.ShowModal;  
FormCadastroTiposAluguel.Free;  
FormCadastroTiposAluguel:=Nil;  
DM.TiposAluguel.Close;
```

→ Pronto agora vc pode rodar e testar o cadastro de Tipos de Aluguel;

Criando o Form para o Cadastro de Produtoras

Bem, como nós já usamos o repositório no cadastro anterior, isso quer dizer que tb poderemos usar novamente neste cadastro, e melhor, não precisaremos adicionar o form novamente no repositório, pq já adicionamos ele anteriormente, sendo assim ele ficará lá (no repositório) durante todo o nosso projeto mesmo que vc feche o delphi para usá-lo depois.

- 01) Se vc estiver com o Delphi aberto clique no Menu **File>Close All**;
- 02) Abra o seu projeto novamente, e logo após abri-lo clique no menu **File>New>Other...** ,
- 03) Escolha a aba **Forms** e o ítem **FormPadraoCadastro**;
- 04) Após aparecer a cópia do **FormCadastroParentesco**, altere seus componentes e deixe-o com a aparência da figura abaixo (vc precisará adicionar no form mais um DbEdit e um DbMemo):

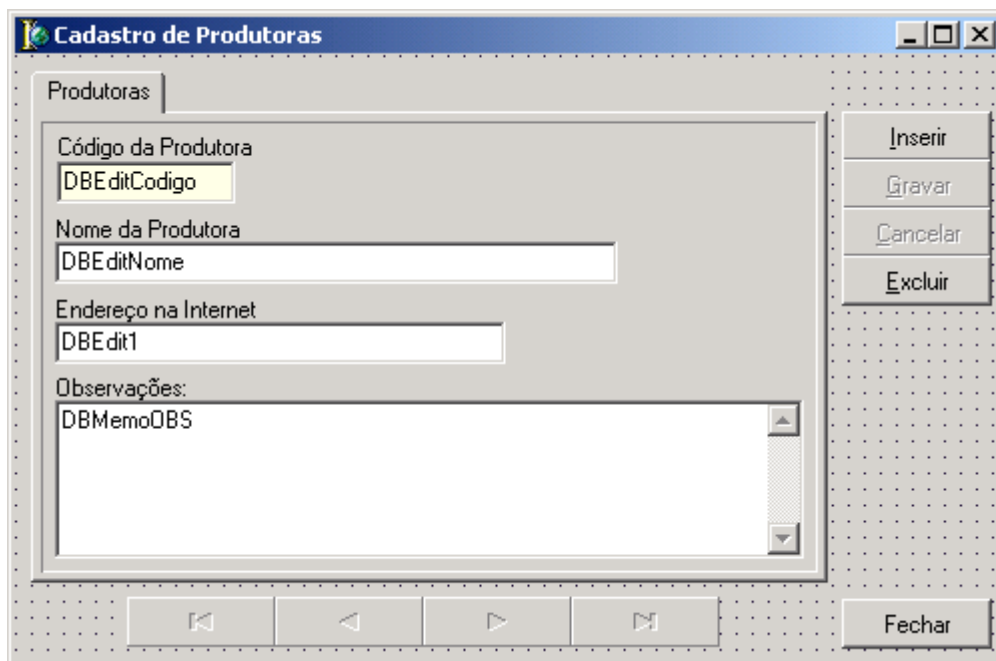

- 05) Lembre-se que vc precisará alterar o **Caption** do Form para “**Cadastro de Tipos de Produtoras**”, o **Name** do Form para “**FormCadastroProdutoras**”;
- 06) Salve-o com o nome “**CadastroProdutoras.pas**”;
- 07) Clique em **Project/Options...** passe o **FormCadastroProdutoras** para o Lado **Available Forms**;
- 08) Lembre-se que o item anterior serve para deixar o FormCadastroProdutoras disponível para ser criado futuramente na memória, ou seja ele só será criando na memória, quando for solicitado pelo usuário;

09) Agora selecione cada um dos componentes e altere suas propriedades **DataSource** e **DataField** para suas respectivas tabelas (DataSource) e Campos (DataField). Ex: O DBEditNome deve ter seu **DataSource** ligado à **DM.DsProdutoras** e seu **DataField** ligado à **Pro_Nome**, e assim por diante;

10) Selecione o DBNavigator e altere a propriedade **DataSource** selecionando “**DM.DsProdutoras**”;

11) Agora basta alterar a função de cada um dos botões INSERIR, GRAVAR, CANCELAR, EXCLUIR, veja a seguir:

- No evento **OnClick** do Botão **Inserir** altere para as seguintes linhas de comando:

```
Try
  INSERIR_ALTERAR;
  DM.Produtoras.Insert;
  DBEditNome.SetFocus;
Except
  Application.MessageBox('Não foi possível concluir a operação solicitada...'+#13+'Contate seu
programador...','Erro...','Mb_IconError+Mb_Ok);
  GRAVAR_CANCELAR;
  BitInserir.SetFocus;
end;
```

- No evento **OnClick** do Botão **Gravar** altere para as seguintes linhas de comando:

```
Try
  GRAVAR_CANCELAR;
  DM.Produtoras.Post;
  BitInserir.SetFocus;
Except
  Application.MessageBox('Não foi possível concluir a operação solicitada...'+#13+'Este processo será
cancelado...'+#13+'Contate seu programador...','Erro...','Mb_IconError+Mb_Ok);
  DM.Produtoras.Cancel;
  GRAVAR_CANCELAR;
  BitInserir.SetFocus;
end;
```

- No evento **OnClick** do Botão **Cancelar** altere para as seguintes linhas de comando:

```
Try
  GRAVAR_CANCELAR;
  DM.Produtoras.Cancel;
  BitInserir.SetFocus;
Except
  Application.MessageBox('Não foi possível concluir a operação solicitada...'+#13+'Este processo será
cancelado...'+#13+'Contate seu programador...','Erro...','Mb_IconError+Mb_Ok);
  DM.Produtoras.Cancel;
  BitCancelar.SetFocus;
end;
```

- No evento **OnClick** do Botão **Excluir** altere para as seguintes linhas de comando:

```
Try
  If DM.Produtoras.RecordCount > 0 Then
    Begin
      If Application.MessageBox(Pchar('Deseja realmente apagar esta
produtora?'+#13+'['+DM.ProdutorasPro_Nome.Value+']','Pergunta...','Mb_IconExclamation+Mb_YesNo) =
MrYes Then
        DM.Produtoras.Delete;
      end
    else
      Application.MessageBox('Não há produtora para ser excluída...','Aviso...','Mb_IconInformation+Mb_Ok);
    Except
      Application.MessageBox('Erro inesperado...'+#13+'Este programa será fechado...'+#13+'Contate seu
programador...','Erro...','Mb_IconError+Mb_Ok);
      Application.Terminate;
    end;
```

- 12) Vá até o **DataModule**, selecione a tabela **Produtoras**, vá até o evento **AfterEdit** e digite as seguintes linhas de comando:

```
If FormCadastroProdutoras <> Nil Then  
FormCadastroProdutoras.INSERIR_ALTERAR;
```

- 13) Para finalizar o cadastro de tipos de aluguel, basta digitar as seguintes linhas no evento **OnClick** do Menu **Cadastro>Produtoras**:

```
DM.Produtoras.Open;  
FormCadastroProdutoras:=TFormCadastroProdutoras.Create(Application);  
FormCadastroProdutoras.ShowModal;  
FormCadastroProdutoras.Free;  
FormCadastroProdutoras:=Nil;  
DM.Produtoras.Close;
```

→ **Agora é só testar o Cadastro de Produtoras...**

Criando o Form para o Cadastro de Gêneros

Usando o mesmo conceito do cadastro anterior usaremos novamente o repositório para continuar criando os nossos forms de cadastro.

- 01) Se vc estiver com o Delphi aberto clique no Menu **File>Close All**;
- 02) Abra o seu projeto novamente, e logo após abri-lo clique no menu **File>New>Other...** ,
- 03) Escolha a aba **Forms** e o ítem **FormPadraoCadastro**;
- 04) Após aparecer a cópia do **FormCadastroParentesco**, altere seus componentes e deixe-o com a aparência da figura abaixo (basta adicionar mais um DBedit):

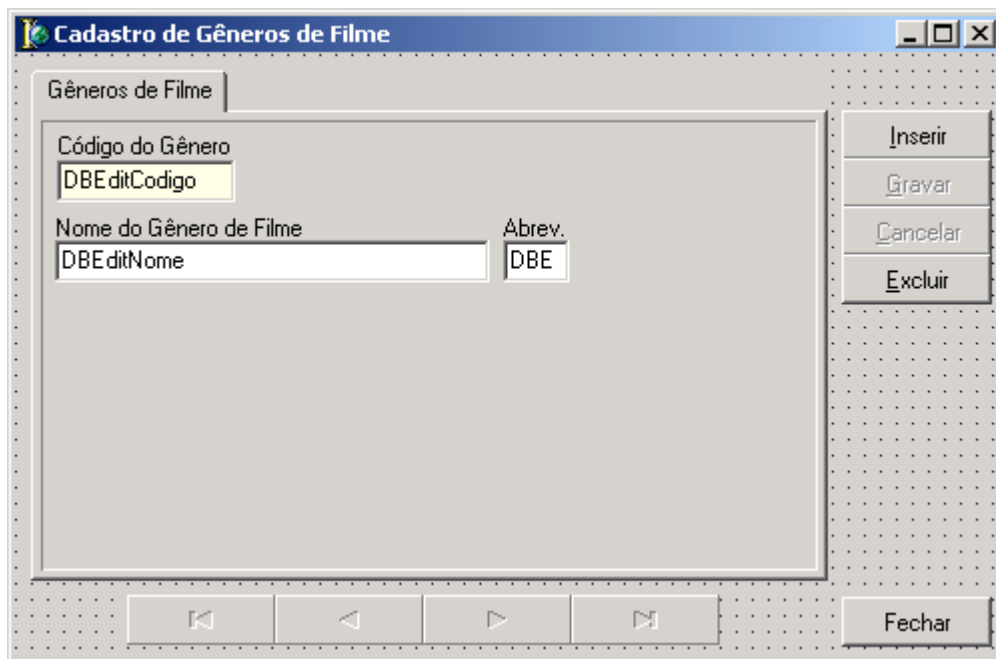

- 05) Lembre-se que vc precisará alterar o **Caption** do Form para "**Cadastro de Gêneros de Filme**", o **Name** do Form para "**FormCadastroGeneros**";
- 06) Salve-o com o nome "**CadastroGeneros.pas**";
- 07) Clique em **Project/Options...** passe o **FormCadastroGeneros** para o Lado **Avaiable Forms**;
- 08) Lembre-se que o item anterior serve para deixar o **FormCadastroGeneros** disponível para ser criado futuramente na memória, ou seja ele só será criando na memória, quando for solicitado pelo usuário;

09) Agora selecione cada um dos componentes e altere suas propriedades **DataSource** e **DataField** para suas respectivas tabelas (DataSource) e Campos (DataField). Ex: O DBEditNome deve ter seu **DataSource** ligado à **DM.DsGeneros** e seu **DataField** ligado à **Gen_Nome**, e assim por diante;

10) Selecione o DBNavigator e altere a propriedade **DataSource** selecionando “**DM.DsGeneros**”;

11) Agora basta alterar a função de cada um dos botões INSERIR, GRAVAR, CANCELAR, EXCLUIR, veja a seguir:

- No evento **OnClick** do Botão **Inserir** altere para as seguintes linhas de comando:

```
Try
  INSERIR_ALTERAR;
  DM.Generos.Insert;
  DM.GenerosGen_UltimoCodigo.Value:='00000';
  DBEditNome.SetFocus;
Except
  Application.MessageBox('Não foi possível concluir a operação solicitada...'+#13+'Contate seu
programador...','Erro...','Mb_IconError+Mb_Ok);
  GRAVAR_CANCELAR;
  BitInserir.SetFocus;
end;
```

- No evento **OnClick** do Botão **Gravar** altere para as seguintes linhas de comando:

```
Try
  GRAVAR_CANCELAR;
  DM.Generos.Post;
  BitInserir.SetFocus;
Except
  Application.MessageBox('Não foi possível concluir a operação solicitada...'+#13+'Este processo será
cancelado...'+#13+'Contate seu programador...','Erro...','Mb_IconError+Mb_Ok);
  DM.Generos.Cancel;
  GRAVAR_CANCELAR;
  BitInserir.SetFocus;
end;
```

- No evento **OnClick** do Botão **Cancelar** altere para as seguintes linhas de comando:

```
Try
  GRAVAR_CANCELAR;
  DM.Generos.Cancel;
  BitInserir.SetFocus;
Except
  Application.MessageBox('Não foi possível concluir a operação solicitada...'+#13+'Este processo será
cancelado...'+#13+'Contate seu programador...','Erro...','Mb_IconError+Mb_Ok);
  DM.Generos.Cancel;
  BitCancelar.SetFocus;
end;
```

- No evento **OnClick** do Botão **Excluir** altere para as seguintes linhas de comando:

```
Try
  If DM.Generos.RecordCount > 0 Then
    Begin
      If Application.MessageBox(Pchar('Deseja realmente apagar este gênero de
fita?'+#13+'['+DM.GenerosGen_Nome.Value+']'),'Pergunta...','Mb_IconExclamation+Mb_YesNo) = MrYes
Then
        DM.Generos.Delete;
      end
    else
      Application.MessageBox('Não há gênero de fita para ser excluído...'
,'Aviso...','Mb_IconInformation+Mb_Ok);
    Except
      Application.MessageBox('Erro inesperado...'+#13+'Este programa será fechado...'+#13+'Contate seu
programador...','Erro...','Mb_IconError+Mb_Ok);
      Application.Terminate;
    end;
```

- 12) Vá até o **DataModule**, selecione a tabela **Generos**, vá até o evento **AfterEdit** e digite as seguintes linhas de comando:

```
If FormCadastroGeneros <> Nil Then  
FormCadastroGeneros.INSERIR_ALTERAR;
```

- 13) Para finalizar o cadastro de tipos de aluguel, basta digitar as seguintes linhas no evento **OnClick** do Menu **Cadastro>Gêneros**:

```
DM.Generos.Open;  
FormCadastroGeneros:=TFormCadastroGeneros.Create(Application);  
FormCadastroGeneros.ShowModal;  
FormCadastroGeneros.Free;  
FormCadastroGeneros:=Nil;  
DM.Generos.Close;
```

→ Pronto, agora é só rodar e testar o cadastro de Gêneros de Filme;

Criando o Form para o Cadastro de Fitas

Usando o mesmo conceito do cadastro anterior usaremos novamente o repositório para continuar criando os nossos forms de cadastro.

- 01) Se vc estiver com o Delphi aberto clique no Menu **File>Close All**;
- 02) Abra o seu projeto novamente, e logo após abri-lo clique no menu **File>New>Other...** ,
- 03) Escolha a aba **Forms** e o item **FormPadraoCadastro**;
- 04) Após aparecer a cópia do **FormCadastroParentesco**, altere seus componentes e deixe-o com a aparência da figura abaixo:

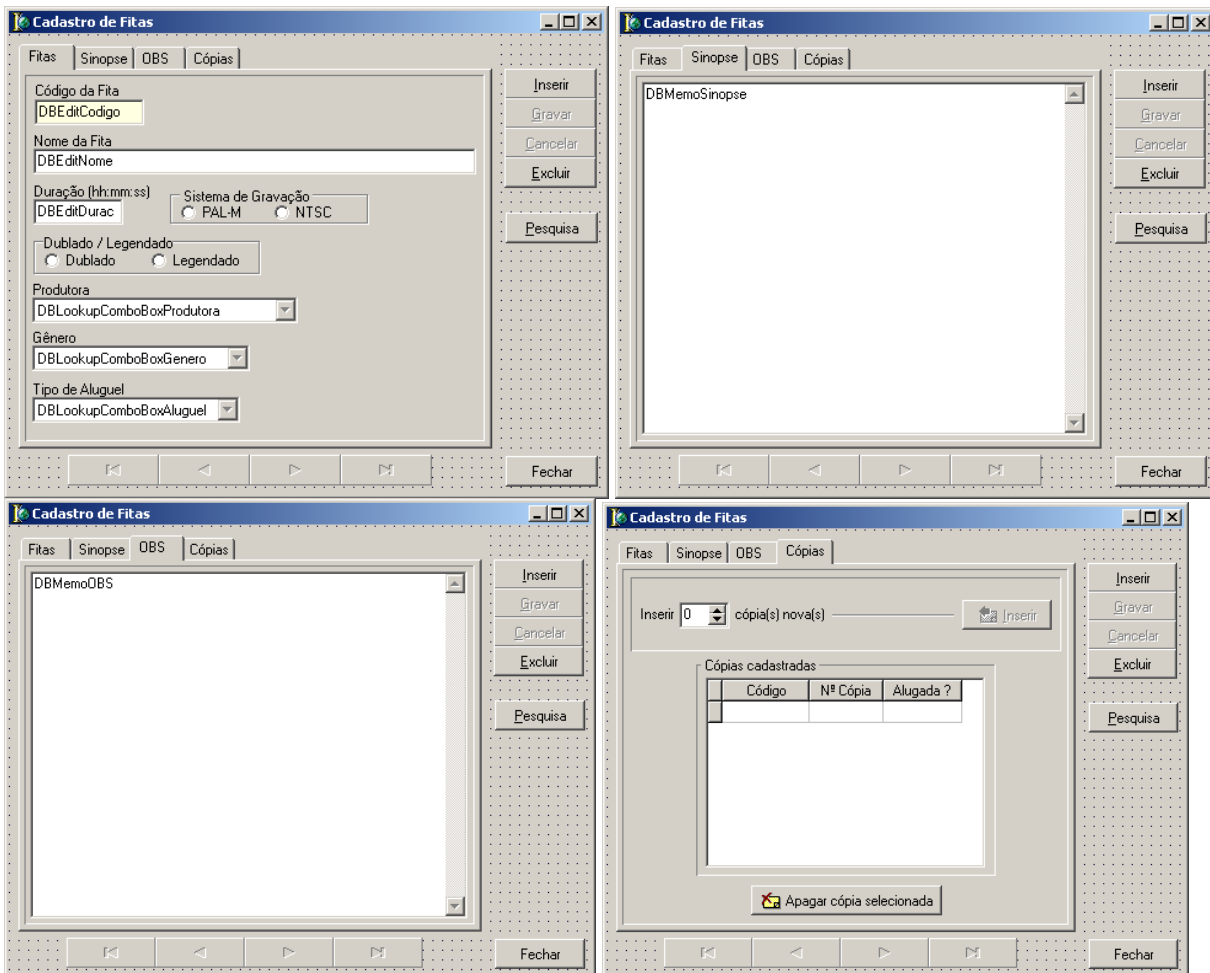

- 05) Lembre-se que vc precisará alterar o **Caption** do Form para “**Cadastro de Fitas**”, o **Name** do Form para “**FormCadastroFitas**”;
- 06) Salve-o com o nome “**CadastroFitas.pas**”;
- 07) Clique em **Project/Options...** passe o **FormCadastroFitas** para o Lado **Available Forms**;
- 08) Altere a propriedade **DataSource** do **DbGrid** que está na aba Cópias para **DsFitas**;
- 09) Agora selecione cada um dos componentes e altere suas propriedades **DataSource** e **DataField** para suas respectivas tabelas (DataSource) e Campos (DataField). Ex: O DBEditNome deve ter seu **DataSource** ligado à **DM.DsFitas** e seu **DataField** ligado à **Fit_Nome**, e assim por diante;
- 10) Selecione o DBNavigator e altere a propriedade **DataSource** selecionando “**DM.DsFitas**”;
- 11) Agora basta alterar a função de cada um dos botões INSERIR, GRAVAR, CANCELAR, EXCLUIR, veja a seguir:
- No evento **OnClick** do Botão **Inserir** altere para as seguintes linhas de comando:

```
Try
  INSERIR_ALTERAR;
  DM.Fitas.Insert;
  DM.FitasFit_Duracao.Value:=StrToTime('00:00:00');
  DM.FitasFit_SistGravacao.Value:='P';
  DM.FitasFit_DubLeg.Value:='D';
  PageControl1.ActivePageIndex:=0;
  DBEditNome.SetFocus;
Except
  Application.MessageBox('Não foi possível concluir a operação solicitada...'+#13+'Contate seu
programador...','Erro...','Mb_IconError+Mb_Ok);
  GRAVAR_CANCELAR;
  BitInserir.SetFocus;
end;
```

- No evento **OnClick** do Botão **Gravar** altere para as seguintes linhas de comando:

```
Try
  GRAVAR_CANCELAR;
  DM.Fitas.Post;
  BitInserir.SetFocus;
Except
  Application.MessageBox('Não foi possível concluir a operação solicitada...'+#13+'Este processo será
cancelado...'+#13+'Contate seu programador...','Erro...','Mb_IconError+Mb_Ok);
  DM.Fitas.Cancel;
  GRAVAR_CANCELAR;
  BitInserir.SetFocus;
end;
```

- No evento **OnClick** do Botão **Cancelar** altere para as seguintes linhas de comando:

```
Try
  GRAVAR_CANCELAR;
  DM.Fitas.Cancel;
  BitInserir.SetFocus;
Except
  Application.MessageBox('Não foi possível concluir a operação solicitada...'+#13+'Este processo será
cancelado...'+#13+'Contate seu programador...','Erro...','Mb_IconError+Mb_Ok);
  DM.Fitas.Cancel;
  BitCancelar.SetFocus;
end;
```

- No evento **OnClick** do Botão **Excluir** altere para as seguintes linhas de comando:

```
Try
  If DM.Fitas.RecordCount > 0 Then
    Begin
      If Application.MessageBox(Pchar('Deseja realmente apagar esta
Fita?'+#13+'[+DM.FitasFit_Nome.Value+']'),'Pergunta...','Mb_IconExclamation+Mb_YesNo) = MrYes Then
        DM.Fitas.Delete;
      end
    else
      Application.MessageBox('Não há fita para ser excluída...' , 'Aviso...' , Mb_IconInformation+Mb_Ok);
    Except
      Application.MessageBox('Erro inesperado...'+#13'Este programa será fechado...'+#13+'Contate seu
programador...' , 'Erro...' , Mb_IconError+Mb_Ok);
      Application.Terminate;
    end;
end;
```

12) Vá até o **DataModule**, selecione a tabela **Fitas**, vá até o evento **AfterEdit** e digite as seguintes linhas de comando:

```
If FormCadastroFitas <> Nil Then
  FormCadastroFitas.INSERIR_ALTERAR;
```

13) Ainda com a tabela **Fitas** selecionada, vá até o evento **AfterScroll** e digite as seguintes linhas de comando:

```
FormCadastroFitas.Caption:='[Fita] = '+DM.FitasFit_Nome.Value;
```

14) Volte ao FormCadastroFitas e na procedure **GRAVAR_CANCELAR** acrescente as seguinte linhas de comando:

```
BitInserir.Enabled:=True;
BitGravar.Enabled:=False;
BitCancelar.Enabled:=False;
BitExcluir.Enabled:=True;
BitFechar.Enabled:=True;
BitPesquisa.Enabled:=True;
DBNavigator.Enabled:=True;
BitInserirCopia.Enabled:=True;
BitApagarFita.Enabled:=True;
FormCadastroFitas.Caption:='[Fita] = '+DM.FitasFit_Nome.Value;
```

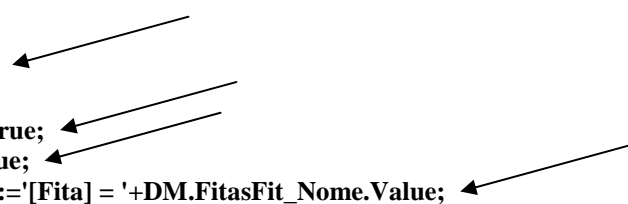

15) Ainda no FormCadastroFitas vá até a procedure **INSERIR_ALTERAR** e acrescente as seguinte linhas de comando:

```
BitInserir.Enabled:=False;
BitGravar.Enabled:=True;
BitCancelar.Enabled:=True;
BitExcluir.Enabled:=False;
BitFechar.Enabled:=False;
BitPesquisa.Enabled:=False;
DBNavigator.Enabled:=False;
BitInserirCopia.Enabled:=False;
BitApagarFita.Enabled:=False;
```

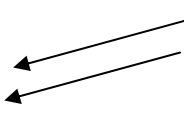

16) Para finalizar o cadastro de Fitas, basta digitar as seguintes linhas no evento **OnClick** do Menu **Cadastro>Fitas**:

```
DM.Generos.Open;
DM.Produoras.Open;
DM.TiposAluguel.Open;
DM.Fitass.Open;
DM.Fitas.Open;
FormCadastroFitas:=TFormCadastroFitas.Create(Application);
PageControl1.ActivePageIndex:=0;
FormCadastroFitas.Caption:='[Fita] = '+DM.FitasFit_Nome.Value;
FormCadastroFitas.ShowModal;
FormCadastroFitas.Free;
FormCadastroFitas:=Nil;
DM.Generos.Close;
```

DM.Produoras.Close;
DM.TiposAluguel.Close;
DM.Fitass.Close;
DM.Fitas.Close;

- Criando um MasterSource (Relação Fitas/Fitass)

- 17) Vá até o **DataModule** e Selecione a tabela **Fitass**, Altere a opção **MasterSource** para **DsFitas**; Selecione a propriedade **MasterFields** e clique nos 03 pontinhos; Veja afigura abaixo:

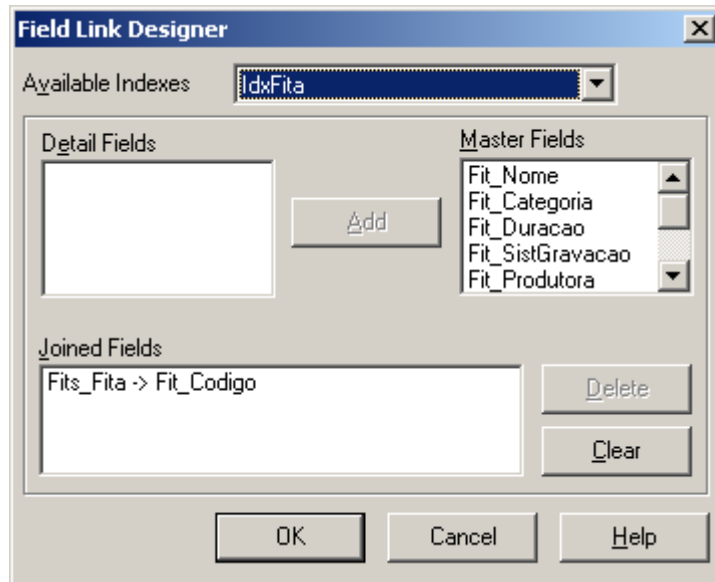

- 18) Para deixar a janela do mesmo jeito da apresentada acima, clique no combobox **Available Indexes** e Selecione **IdxFita**, logo após selecione **Fits_Fita** na caixa **Detail Fields**, e depois selecione **Fit_Codigo** na caixa **Master Fields**, pronto, agora é só clicar no botão **Add** e em seguida, no botão **OK**;

-- Fazendo o Cadastro de Cópias

- 19) Selecione o **FormCadastroFitas**, selecione a aba **Cópias**, vá até o evento **onClick** do Botão Inserir (da aba Cópias) e digite as seguintes linhas de comando que estão entre chaves:

```
procedure TFormCadastroFitas.BitInserirCopiaClick(Sender: TObject);  
{  
  Var  
  I:Integer;  
  begin  
    For I:=1 to SpinEdit1.Value do  
      Begin  
        DM.Fitass.Insert;  
  
        DM.FitassFits_Codigo.Value:=DM.GenerosGen_Abreviacao.Value+FormatFloat('00000',StrToInt(DM.GenerosGen_UltimoCodigo.Value)+1);  
  
        DM.FitassFits_NumCopia.Value:=FormatFloat('00000',StrToInt(DM.GenerosGen_UltimoCodigo.Value)+1);  
        DM.FitassFits_Alugada.Value:='N';  
        DM.Fitass.Post;  
  
        DM.Generos.Edit;  
  
        DM.GenerosGen_UltimoCodigo.Value:=IntToStr(StrToInt(DM.GenerosGen_UltimoCodigo.Value)+1);  
        DM.Generos.Post;  
      end;  
    end;  
end;
```

20) Agora na mesma aba vá até o evento **OnClick** do Botão “**Apagar Cópia Selecionada**” e digite as seguintes linhas:

```
Try
  If DM.Fitass.RecordCount > 0 Then
    Begin
      If Application.MessageBox(Pchar('Deseja realmente apagar esta Cópia de Fita?'+#13+'[ Nº - '+DM.FitassFits_Codigo.Value+' ]'),'Pergunta...','Mb_IconExclamation+Mb_YesNo) = MrYes Then
        DM.Fitass.Delete;
      end
    else
      Application.MessageBox('Não há cópia de fita para ser excluída...','Aviso...','Mb_IconInformation+Mb_Ok);
    Except
      Application.MessageBox('Erro inesperado...'+#13+'Este programa será fechado...'+#13+'Contate seu programador...','Erro...','Mb_IconError+Mb_Ok);
      Application.Terminate;
    end;
```

21) Para finalizar vá até o **SpinEdit** da mesma aba e digite no Evento **OnChange** a seguinte linha de Comando:

```
BitInserirCopia.Enabled:=SpinEdit1.Value > 0;
```

-- Ajustando a Máscara da Duração

22) Vá até o **DataModule** e Selecione a tabela **Fitas**, faça um duplo clique na mesma e selecione o campo **Fit_Duracao**, depois configure a propriedade **EditMask** como na figura a seguir:

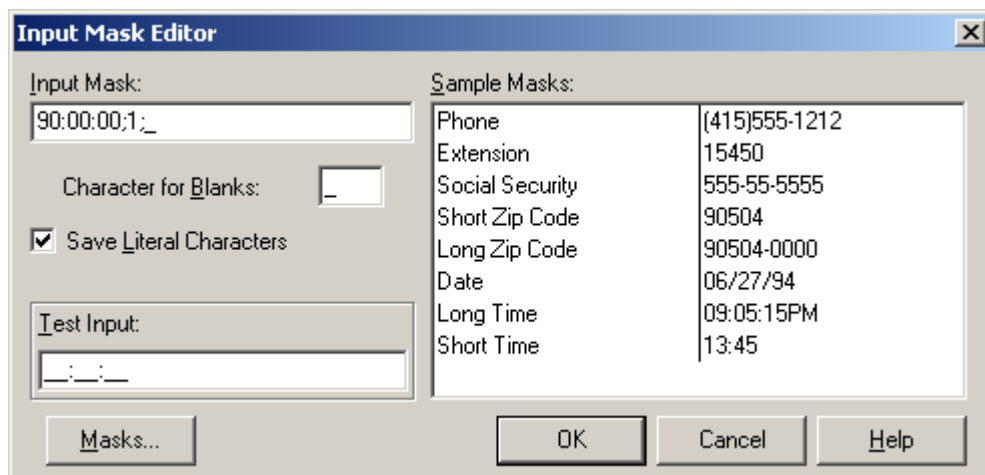

23) Clique em Ok e pronto, está configurado a duração da Tabela Fitas.

Criando o Form para o Cadastro de Usuários

Usando o mesmo conceito do cadastro anterior usaremos novamente o repositório para continuar criando os nossos forms de cadastro.

01) Se vc estiver com o Delphi aberto clique no Menu **File>Close All**;

02) Abra o seu projeto novamente, e logo após abri-lo clique no menu **File>New>Other...** ,

03) Escolha a aba **Forms** e o ítem **FormPadraoCadastro**;

04) Após aparecer a cópia do **FormCadastroParentesco**, altere seus componentes e deixe-o com a aparência da figura abaixo:

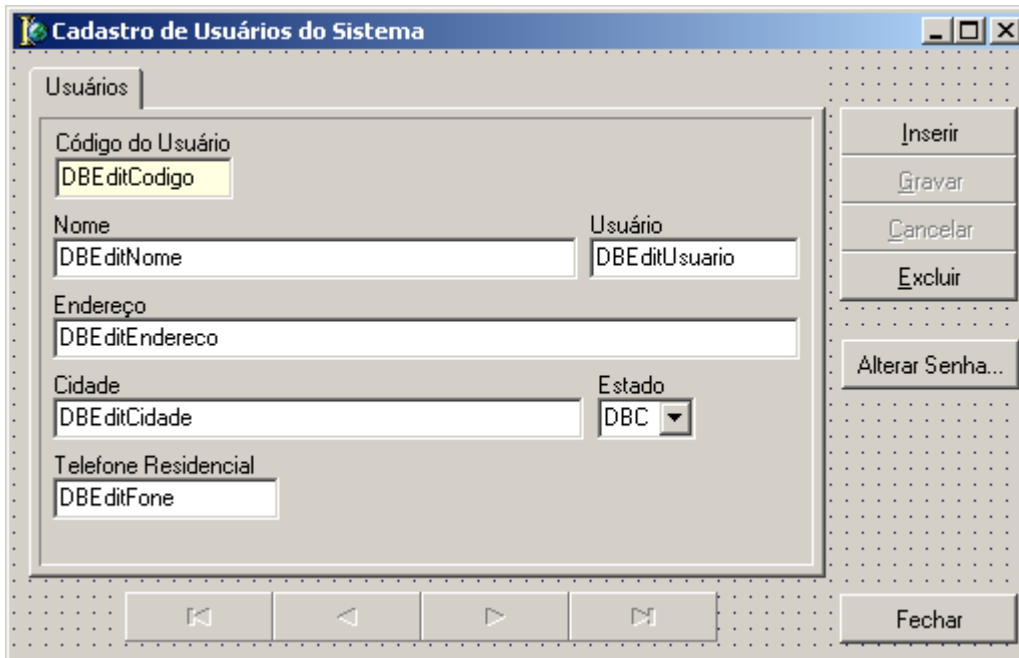

- 05) Lembre-se que vc precisará alterar o **Caption** do Form para “**Cadastro de Usuários de Sistema**”, o **Name** do Form para “**FormCadastroUsuarios**”;
- 06) Salve-o com o nome “**CadastroUsuariosSistema.pas**”;
- 07) Clique em **Project/Options...** passe o **FormCadastroUsuarios** para o Lado **Available Forms**;
- 08) Agora selecione cada um dos componentes e altere suas propriedades **DataSource** e **DataField** para suas respectivas tabelas (**DataSource**) e Campos (**DataField**). Ex: O **DBEditNome** deve ter seu **DataSource** ligado à **DM.DsUsuarios** e seu **DataField** ligado à **Usu_Nome**, e assim por diante;
- 09) Selecione o **DBNavigator** e altere a propriedade **DataSource** selecionando “**DM.DsUsuarios**”;
- 10) Agora basta alterar a função de cada um dos botões **INSERIR**, **GRAVAR**, **CANCELAR**, **EXCLUIR**, veja a seguir:

- No evento **OnClick** do Botão **Inserir** altere para as seguintes linhas de comando:

```
Try
  INSERIR_ALTERAR;
  DM.Usuarios.Insert;
  DBEditNome.SetFocus;
Except
  Application.MessageBox('Não foi possível concluir a operação solicitada...'+#13+'Contate seu
programador...','Erro...',Mb_IconError+Mb_Ok);
  GRAVAR_CANCELAR;
  BitInserir.SetFocus;
end;
```

- No evento **OnClick** do Botão **Gravar** altere para as seguintes linhas de comando:

```
Try
  GRAVAR_CANCELAR;
  DM.Usuarios.Post;
  BitInserir.SetFocus;
Except
  Application.MessageBox('Não foi possível concluir a operação solicitada...'+#13+'Este processo será
cancelado...'+#13+'Contate seu programador...','Erro...',Mb_IconError+Mb_Ok);
  DM.Usuarios.Cancel;
  GRAVAR_CANCELAR;
  BitInserir.SetFocus;
end;
```

- No evento **OnClick** do Botão **Cancelar** altere para as seguintes linhas de comando:

```
Try
  GRAVAR_CANCELAR;
  DM.Usuarios.Cancel;
  BitInserir.SetFocus;
Except
  Application.MessageBox('Não foi possível concluir a operação solicitada...'+#13'Este processo será
cancelado...'+#13+'Contate seu programador...','Erro...',Mb_IconError+Mb_Ok);
  DM.Usuarios.Cancel;
  BitCancelar.SetFocus;
end;
```

- No evento **OnClick** do Botão **Excluir** altere para as seguintes linhas de comando:

```
Try
  If DM.Usuarios.RecordCount > 0 Then
    Begin
      If Application.MessageBox(Pchar('Deseja realmente apagar esse
usuário?'+#13+'[+DM.UsuariosUsu_Nome.Value+']'),'Pergunta...',Mb_IconExclamation+Mb_YesNo) = MrYes
Then
        DM.Usuarios.Delete;
        end
      else
        Application.MessageBox('Não há usuário para ser excluído...','Aviso...',Mb_IconInformation+Mb_Ok);
      Except
        Application.MessageBox('Erro inesperado...'+#13'Este programa será fechado...'+#13+'Contate seu
programador...','Erro...',Mb_IconError+Mb_Ok);
        Application.Terminate;
      end;
```

11) Note que ainda não fizemos nada para que fosse armazenada a senha do usuário no banco de dados; Agora criaremos tudo necessário para armazenar e alterar a senha dos usuários;

12) Crie um novo form clicando em **File>New>Form**;

13) Salve o novo Form com o Nome de **“ConfirmarSenha.pas”**;

14) Altere a propriedade **Name** do Form para **FormConfirmarSenha**;

15) Deixe o form com a aparência da figura abaixo:

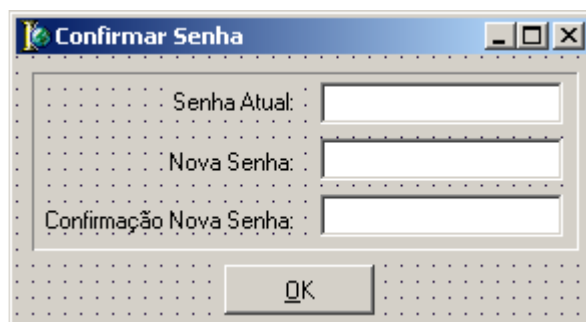

16) No form mostrado acima altere as seguintes propriedades:

- Selecione o FormConfirmarSenha e altere as propriedades
 - **Position** para **poDesktopCenter**; - **ActiveControl** para **BitInserir**;
 - **BorderIcons/biMaximize** para **False**;
 - **BorderStyle** para **bsSingle**;

17) Selecione os três (03) edits e altere a propriedade **PasswordChar** para * ;

18) Clique em **Project/Options...** passe o **FormConfirmarSenha** para o Lado **Available Forms**;

19) Selecione o Botão OK e no evento OnClick do mesmo digite o seguinte comando:

```
Close;
```

20) Vá até a unit do FormConfirmarSenha e depois da cláusula **Public** declare a variável como mostrado abaixo:

```
private
  { Private declarations }
public
  vTIPO:Integer; ←
  { Public declarations }
end;
```

21) Selecione o **FormConfirmarSenha** e no evento **OnClose** digite as seguintes linhas:

```
If vTipo = 1 Then
Begin
  If (Trim(EditNovaSenha.Text) = Trim(EditConfirmaSenha.Text)) and
  (Length(Trim(EditConfirmaSenha.Text)) > 0) Then
    DM.UsuariosUsu_Senha.Value:=EditNovaSenha.Text
  else
  Begin
    ShowMessage('Senha não confere, ou senha inválida !!!'+#13+'Tente novamente...');
    EditNovaSenha.Clear;
    EditConfirmaSenha.Clear;
    EditNovasenha.SetFocus;
    ABORT;
  end;
end;

//=====

If vTipo = 2 Then
Begin
  If (Trim(EditNovaSenha.Text) = Trim(EditConfirmaSenha.Text)) and
  (Length(Trim(EditConfirmaSenha.Text)) > 0) and (DM.UsuariosUsu_Senha.Value = EditSenhaAtual.Text)
  Then
  Begin
    DM.Usuarios.Edit;
    DM.UsuariosUsu_Senha.Value:=EditNovaSenha.Text;
    DM.Usuarios.Post;
    FormCadastroUsuarios.GRAVAR_CANCELAR;
    FormCadastroUsuarios.BitInserir.SetFocus;
  end
  else
  Begin
    If Application.MessageBox('Senha não confere, ou senha inválida !!!'+#13+'Deseja tentar
    novamente...','Pergunta...','Mb_IconExclamation+Mb_YesNo) = MrYes Then
    Begin
      EditSenhaAtual.Clear;
      EditNovaSenha.Clear;
      EditConfirmaSenha.Clear;
      EditSenhaAtual.SetFocus;
      ABORT;
    end;
  end;
end;
```

22) Volte ao FormCadastroUsuarios e declare na sessão **Uses** (logo no início) da unit a biblioteca **DB**;

23) Selecione o Botão “**Alterar Senha**” e digite as seguintes linhas de comando:

```
If Application.MessageBox(Pchar('Deseja realmente alterar a senha desse
usuário?'+#13+'['+DM.UsuariosUsu_Nome.Value+']'),'Pergunta...','Mb_IconExclamation+Mb_YesNo) = MrYes
Then
Begin
```

```
FormConfirmaSenha:=TFormConfirmaSenha.Create(Application);
FormConfirmaSenha.vTIPO:=2;
FormConfirmaSenha.Caption:='Digite a sua nova senha... (Alteração)';
FormConfirmaSenha.ShowModal;
FormConfirmaSenha.Free;
FormConfirmaSenha:=Nil;
end;
```

24) Para finalizar, selecione o botão “**Gravar**” e no evento **OnClick** adicione as seguintes linhas:

```
Try
{
If DM.Usuarios.State = DsInsert Then
Begin
FormConfirmaSenha:=TFormConfirmaSenha.Create(Application);
FormConfirmaSenha.vTIPO:=1;
FormConfirmaSenha.Caption:='Digite a sua senha... (Nova Senha)';
FormConfirmaSenha.EditSenhaAtual.Enabled:=False;
FormConfirmaSenha.EditSenhaAtual.Color:=clBtnFace;
FormConfirmaSenha.ShowModal;
FormConfirmaSenha.Free;
FormConfirmaSenha:=Nil;
end;
GRAVAR_CANCELAR;
DM.Usuarios.Post;
BitInserir.SetFocus;
Except
Application.MessageBox('Não foi possível concluir a operação solicitada...'+#13'Este processo será
cancelado...'+#13+'Contate seu programador...','Erro...',Mb_IconError+Mb_Ok);
DM.Usuarios.Cancel;
GRAVAR_CANCELAR;
BitInserir.SetFocus;
end;
```

- 4º Passo (Configurando um Data Module para SQL) -

- 1) Com o seu sistema aberto no Delphi, clique no menu **File/New/Data Module** do Delphi;
- 2) Salve o DataModule com o nome “**TabelasSQL.pas**” na pasta **SISLFV/Units**;
- 3) Altere a propriedade **Name** do DataModule1 para “**DMSQL**”;
- 4) Adicione um(01) componente não visuais **Query** que está localizado na palheta **BDE**;
- 5) Selecione a **Query** e altere a propriedade **DataBaseName** para “**SISLFV**”;
- 6) Agora selecione a Query e altere a propriedade **Name** para **PesquisaClientes**
- 7) Vá até a propriedade SQL da **Query** e clique nos três pontinhos; Aparecerá um editor, então digite a seguinte linha de comando:

```
Select Cli_Codigo, Cli_Nome, Cli_Apelido from Clientes
```

Clique em OK;

- 8) Faça um clique duplo em cima da Query **PesquisaClientes** (aparecerá o Fields Editor), clique com o botão direito do mouse e selecione a opção **Add All Fields**.
- 10) Adicione um(01) componente não visual **DataSource** que está localizado na palheta **Data Access**;
- 11) Selecione o **DataSource1** e altere a propriedade **DataSet** selecionando a tabela **PesquisaClientes**;
- 12) Altere a Propriedade **Name** do **DataSource1** para **DsPesquisaClientes**;

Após terminar todo este processo o seu DM deverá ficar com a aparência da figura abaixo

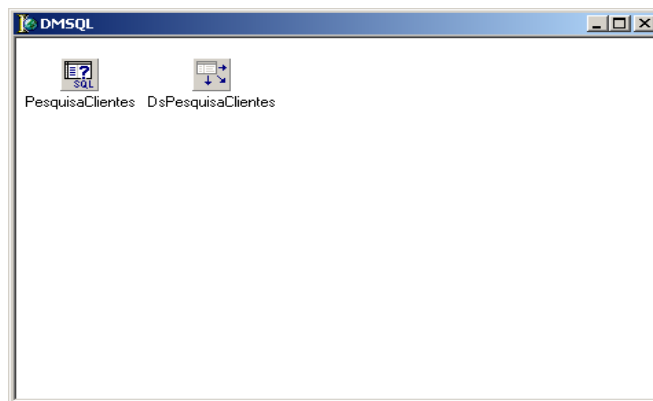

- 5º Passo (Criando e Configurando Forms para Pesquisa) -

Criando o Form para o Pesquisa de Clientes

1) Estando com o seu projeto aberto no Delphi, Crie um novo Form clicando em **File>New>Form**;

2) Salve o novo Form com o Nome de **“PesquisaClientes.pas”**;

3) Altere a propriedade **Name** do Form para **FormPesquisaClientes**;

4) Usando os componentes da palheta **DataControls** crie seu form de Pesquisa de clientes, se preferir use o exemplo abaixo (Lembre-se de alterar o nome de cada componente como mostrado na figura abaixo):

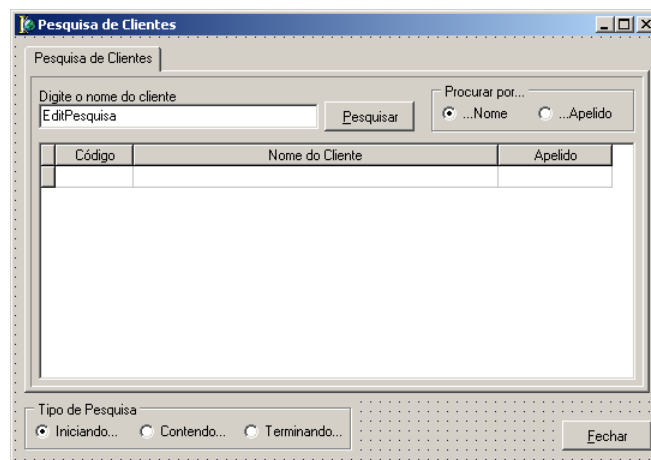

5) No exemplo acima altere as seguintes propriedades:

- Selecione o FormPesquisaClientes e altere as propriedades
 - **Position** para **poDesktopCenter**;
 - **BorderIcons/biMaximize** para **False**;
 - **BorderStyle** para **bsSingle**;
 - **ActiveControl** para **EditPesquisa**;

6) Clique em **Project/Options...** passe o **FormPesquisaClientes** para o Lado **Available Forms**;

7) Selecione o **DBGrid** e altere a sua propriedade **DataSource** para **DMSQL.DsPesquisaClientes**;

8) Selecione o botão **Pesquisar** e no evento **OnClick** do mesmo digite as seguintes linhas de comando:

```
DMSQL.PesquisaClientes.Close;  
DMSQL.PesquisaClientes.SQL.Clear;  
DMSQL.PesquisaClientes.SQL.Add('Select Cli_Codigo, Cli_Nome, Cli_Apelido from Clientes Where');
```

```
Case RadioProcurar.ItemIndex of  
0: DMSQL.PesquisaClientes.SQL.Add('Cli_Nome Like :Nome ');  
1: DMSQL.PesquisaClientes.SQL.Add('Cli_Apelido Like :Apellido ');  
end;
```

```
Case RadioTipoPesquisa.ItemIndex of  
0: DMSQL.PesquisaClientes.Params[0].AsString:= EditPesquisa.Text+'%';  
1: DMSQL.PesquisaClientes.Params[0].AsString:='%'+ EditPesquisa.Text+'%';  
2: DMSQL.PesquisaClientes.Params[0].AsString:='%'+ EditPesquisa.Text;  
end;
```

```
DMSQL.PesquisaClientes.Open;
```

9) Selecione o **EditPesquisa** e no evento **OnKeyDown** digite as seguintes linhas:

```
If Key = VK_Return Then  
BitPesquisar.Click;
```

10) Vá até o **FormCadastroClientes** e no evento **OnClick** do botão **Pesquisar** digite as seguintes linhas:

```
FormPesquisaClientes:=TFormPEsquisaClientes.Create(Application);  
  
DMSQL.PesquisaClientes.Open;  
  
FormPesquisaClientes.ShowModal;  
FormPesquisaClientes.Free;  
FormPesquisaClientes:=Nil;  
  
DM.Clientes.FindKey([DMSQL.PesquisaClientesCli_Codigo.Value]);  
DMSQL.PesquisaClientes.Close;
```

11) Para finalizar esta parte, vá até o evento **OnClick** do Menu **Pesquisa>Clientes** do seu sistema e digite as seguintes linhas de comando:

```
DMSQL.PesquisaClientes.Close;  
DMSQL.PesquisaClientes.SQL.Clear;  
DMSQL.PesquisaClientes.SQL.Add('Select Cli_Codigo, Cli_Nome, Cli_Apelido from Clientes');  
DMSQL.PesquisaClientes.Open;  
  
FormPesquisaClientes:=TFormPesquisaClientes.Create(Application);  
FormPesquisaClientes.ShowModal;  
  
DMSQL.PesquisaClientes.Close;  
  
FormPesquisaClientes.Free;  
FormPesquisaClientes:=Nil;
```

Criando o Form para o Pesquisa de Fitas

1) Inicialmente vá até o DMSQL e adicione mais um **Query** e um **DataSource** localizados na palheta **BDE** e **DataAccess** respectivamente;

2) Selecione a **Query** e altere as seguintes propriedades:

- **DatabaseName** = SISLFV
- **Name** = PesquisaFitas
- Selecione a propriedade SQL e digite a seguinte linha de comando:

Select Fit_Codigo, Fits_Codigo, Fit_Nome from Fitas, Fitass Where Fit_Codigo = Fits_Fita

3) Faça um clique duplo em cima da Query **PesquisaFitas** (aparecerá o Fields Editor), clique com o botão direito do mouse e selecione a opção **Add All Fields**.

4) Selecione o **DataSource** e altere as seguintes propriedades:

- **DataSet** = PesquisaFitas
- **Name** = DsPesquisaFitas

5) Use o **Repositório (como aprendido na página 23)** para criar uma cópia do **FormPesquisaClientes**; após criar a cópia deixe-o com a aparência abaixo:

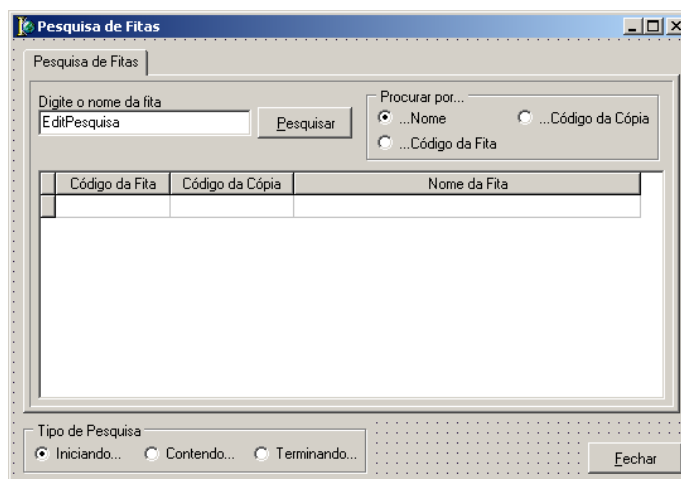

06) Lembre-se que vc precisará alterar o **Caption** do Form para **“Pesquisa de Fitas”**, o **Name** do Form para **“FormPesquisaFitas”**;

07) Salve-o com o nome **“PesquisaFitas.pas”**;

08) Clique em **Project/Options...** passe o **FormPesquisaFitas** para o Lado **Available Forms**;

09) Agora selecione o DBGrid e altere a propriedade **DataSource** para **DMSQL.DsPesquisaFitas**;

10) Selecione o botão **Pesquisar** e no evento **OnClick** digite as seguintes linhas de comando:

```
procedure TFormPesquisaFitas.BitPesquisarClick(Sender: TObject);
{
Var
  vPesquisa:String;
begin
  Case RadioTipoPesquisa.ItemIndex of
    0: vPesquisa:=EditPesquisa.Text+'%';
    1: vPesquisa:='%'+EditPesquisa.Text+'%';
    2: vPesquisa:='%'+EditPesquisa.Text;
  end;

  DMSQL.PesquisaFitas.Close;
  DMSQL.PesquisaFitas.SQL.Clear;
  DMSQL.PesquisaFitas.SQL.Add('Select Fit_Codigo, Fits_Codigo,Fit_Nome from Fitas, Fitass Where
  Fit_Codigo = Fits_Fita');

  Case RadioProcurar.ItemIndex of
    0: Begin
      DMSQL.PesquisaFitas.SQL.Add('and Fit_Nome Like :Nome ');
      DMSQL.PesquisaFitas.Params[0].AsString:=vPesquisa;
    end;

    1: Begin
      DMSQL.PesquisaFitas.SQL.Add('and Fit_Codigo =:Codigo ');
      DMSQL.PesquisaFitas.Params[0].AsInteger:=StrToInt(EditPesquisa.Text);
    end;

    2: Begin
      DMSQL.PesquisaFitas.SQL.Add('and Fits_Codigo Like :Codigo ');
      DMSQL.PesquisaFitas.Params[0].AsString:=vPesquisa;
    end;
  end;

  DMSQL.PesquisaFitas.Open;
end;
```

11) Vá até o **FormCadastroFitas** e no evento **OnClick** do botão **Pesquisar** digite as seguintes linhas de comando:

```
FormPesquisaFitas:=TFormPesquisaFitas.Create(Application);

DMSQL.PesquisaFitas.Open;

FormPesquisaFitas.ShowModal;
FormPesquisaFitas.Free;
FormPesquisaFitas:=Nil;

DM.Fitas.FindKey([DMSQL.PesquisaFitasFit_Codigo.Value]);
DMSQL.PesquisaFitas.Close;
```

12) Para finalizar esta parte, vá até o evento **OnClick** do Menu **Pesquisa>Fitas** do seu sistema e digite as seguintes linhas de comando:

```
DMSQL.PesquisaFitas.Close;
DMSQL.PesquisaFitas.SQL.Clear;
DMSQL.PesquisaFitas.SQL.Add('Select Fit_Codigo, Fits_Codigo,Fit_Nome from Fitas, Fitass Where
Fit_Codigo = Fits_Fita');
DMSQL.PesquisaFitas.Open;

FormPesquisaFitas:=TFormPesquisaFitas.Create(Application);
FormPesquisaFitas.ShowModal;

DMSQL.PesquisaFitas.Close;

FormPesquisaFitas.Free;
FormPesquisaFitas:=Nil;
```

- 6º Passo (Criando e Configurando o Form para a Identificação do Usuário no Sistema) -

Criando o Form para a Identificação do Usuário no Sistema

OBS: Antes de iniciar a fazer esta parte do exercício, crie um usuário MESTRE, com senha 123 no seu programa !!!

1) Inicialmente vá até o **DMSQL** e adicione mais um **Query** e um **DataSource** localizados na palheta **BDE** e **DataAccess** respectivamente;

2) Selecione a **Query** e altere as seguintes propriedades:

- **DatabaseName = SISLFV**
- **Name = PesquisaUsuarios**
- Selecione a propriedade **SQL** e digite a seguinte linha de comando:

Select * from Usuarios

3) Faça um clique duplo em cima da Query **PesquisaUsuarios** (aparecerá o Fields Editor), clique com o botão direito do mouse e selecione a opção **Add All Fields**.

4) Selecione o **DataSource** e altere as seguintes propriedades:

- **DataSet = PesquisaFitas**
- **Name = DsPesquisaFitas**

5) Estando com o seu projeto aberto no Delphi, Crie um novo Form clicando em **File>New>Form**;

6) Salve o novo Form com o Nome de **“IdentificacaoUsuario.pas”**;

7) Altere a propriedade **Name** do Form para **FormIdentificacaoUsuario**;

8) Usando os componentes crie o seu form de identificação de usuário, se preferir use o exemplo abaixo (Lembre-se de alterar o nome de cada componente como mostrado na figura abaixo):

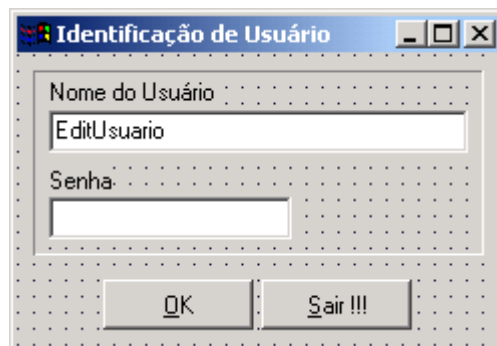

9) No exemplo acima altere as seguintes propriedades:

- Selecione o **FormIdentificacaoUsuarios** e altere as propriedades
 - **Position** para **poDesktopCenter**;
 - **BorderIcons/biMaximize** para **False**;
 - **BorderStyle** para **bsDialog**;
 - **ActiveControl** para **EditUsuario**;

10) Clique em **Project/Options...** passe o **FormIdentificacaoUsuario** e o **DMSQL** para o Lado **Available Forms**;

11) Selecione o botão **“Sair !!!”** e no evento **OnClick** do mesmo digite as seguintes linhas de comando:

```
If Application.MessageBox('Tem certeza que deseja sair do sistema ?', 'Pergunta...', Mb_IconExclamation+ Mb_YesNo) = MrYes Then  
    Application.Terminate  
else  
    Abort;
```

12) Selecione o botão **“OK”** e no evento **OnClick** do mesmo digite a seguinte linha de comando:

```
Close;
```

- 13) Selecione o botão **FormIdentificacaoUsuario** e no evento **OnClose** do mesmo digite as seguintes linhas de comando:

```
DMSQL.PesquisaUsuarios.Close;
DMSQL.PesquisaUsuarios.SQL.Clear;
DMSQL.PesquisaUsuarios.SQL.Add('Select * from Usuarios Where Usu_NomeUsuario=:Usuario and
Usu_Senha=:Senha');
DMSQL.PesquisaUsuarios.Params[0].AsString:=EditUsuario.Text;
DMSQL.PesquisaUsuarios.Params[1].AsString:=EditSenha.Text;
DMSQL.PesquisaUsuarios.Open;

If DMSQL.PesquisaUsuarios.RecordCount = 1 Then
  Close
else
begin
  Application.MessageBox('O usuário ou senha estão incorretos...'+#13+'Verifique o CAPSLOCK e tente
novamente...','Erro...','Mb_IconError+Mb_OK);
  EditSenha.Clear;
  EditUsuario.SetFocus;
  ABORT;
end;
```

- 15) Agora vá até o evento **OnCreate** do **FormPrincipal** e digite as seguintes linhas de comando:

```
FormIdentificacaoUsuario:=TFormIdentificacaoUsuario.Create(Application);
DMSQL:=TDMSQL.Create(Application);
FormIdentificacaoUsuario.ShowModal;
FormIdentificacaoUsuario.Free;
StatusBar1.Panels[1].Text:='Usuário: ' + IntToStr(DMSQL.PesquisaUsuariosUsu_Codigo.Value) + ' - ' +
DMSQL.PesquisaUsuariosUsu_NomeUsuario.Value + ' - ' + DMSQL.PesquisaUsuariosUsu_Nome.Value;
```

- 7º Passo (Criando e Configurando o Form para a Pesquisa de Fitas Alugadas) -

Criando o Form para a Pesquisa de Fitas Alugadas

- 1) Inicialmente vá até o **DMSQL** e adicione mais um **Query** e um **DataSource** localizados na palheta **BDE** e **DataAccess** respectivamente;
- 2) Selecione a **Query** e altere as seguintes propriedades:
 - **DatabaseName** = SISLFV
 - **Name** = PesquisaFitasAlugadas
 - Selecione a propriedade SQL e digite a seguinte linha de comando:

```
Select Fit_Codigo, Fits_Codigo, Fits_Alugada, Fit_Nome, Fit_TipoAluguel, Tip_Nome, Tip_Valor
From Fitas, Fitass, TiposAluguel Where Fit_Codigo = Fits_Fita and Fit_TipoAluguel = Tip_Codigo and
Fits_Alugada = 'N'
```
- 3) Faça um clique duplo em cima da Query **PesquisaFitasAlugadas** (aparecerá o Fields Editor), clique com o botão direito do mouse e selecione a opção **Add All Fields**.
- 4) Selecione o **DataSource** e altere as seguintes propriedades:
 - **DataSet** = PesquisaFitasAlugadas
 - **Name** = DsPesquisaFitasAlugadas
- 5) Ainda no **DMSQL** adicione mais um **Query** e um **DataSource** localizados na palheta **BDE** e **DataAccess** respectivamente;
- 6) Selecione a **Query** e altere as seguintes propriedades:
 - **DatabaseName** = SISLFV
 - **Name** = SQL

7) Selecione o **DataSource** e altere as seguintes propriedades:

- **DataSet = SQL**
- **Name = DsSQL**

8) Para podermos continuar precisaremos de um form para procurar fitas alugadas, então como já temos um form de procura de fitas, basta seguir os seguintes procedimentos:

- Selecione o FormPesquisaFitas;
- Clique com o botão direito do mouse em qualquer lugar do form e clique na opção **“Add to Repository...”**.
- Preceenha a janela que irá aparecer como mostrado na figura abaixo e clique em OK:

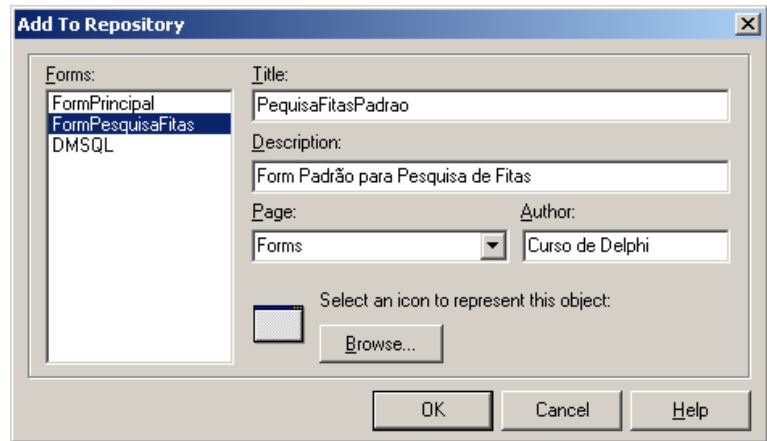

9) Após executar os procedimentos citados anteriormente, feche o seu projeto clicando em **File>Close All**.

10) Agora abra seu projeto novamente e após tê-lo aberto clique em **File>New>Other**, escolha a aba Forms e selecione o ícone **PesquisaFitasPadrao**;

11) Lembre-se que vc precisará alterar o **Caption** do Form para **“Pesquisa de Fitas Alugadas”**, o **Name** do Form para **“FormPesquisaFitasAlugadas”**;

12) Salve-o com o nome **“PesquisaFitasAlugadas.pas”**;

13) Clique em **Project/Options...** passe o **FormPesquisaFitasAlugadas** para o Lado **Available Forms**;

14) Selecione o DBGrid do **FormPesquisaFitasAlugadas** e altere a propriedade DataSource para **DMSQL.DsPesquisaFitasAlugadas**;

15) Agora vá até o evento onClick do Botão pesquisar e altere as linhas de comando substituindo as linhas mostradas abaixo:

```
procedure TFormPesquisaFitasAlugadas.BitPesquisarClick(Sender: TObject);
Var
vPesquisa:String;
begin
Case RadioTipoPesquisa.ItemIndex of
0: vPesquisa:=EditPesquisa.Text+'%';
1: vPesquisa:='%'+EditPesquisa.Text+'%';
2: vPesquisa:='%'+EditPesquisa.Text;
end;

DMSQL.PesquisaFitasAlugadas.Close;
DMSQL.PesquisaFitasAlugadas.SQL.Clear;
DMSQL.PesquisaFitasAlugadas.SQL.Add('Select Fit_Codigo,
Fits_Codigo,Fit_Nome,Fits_Alugada,Fit_TipoAluguel, Tip_Valor, Tip_Nome from Fitas, Fitass,
TiposAluguel Where Fit_Codigo = Fits_Fita and Fit_TipoAluguel = Tip_Codigo and Fits_Alugada =
"N");

Case RadioProcurar.ItemIndex of
0: Begin
DMSQL.PesquisaFitasAlugadas.SQL.Add('and Fit_Nome Like :Nome ');
DMSQL.PesquisaFitasAlugadas.Params[0].AsString:=vPesquisa;
end;

1: Begin
DMSQL.PesquisaFitasAlugadas.SQL.Add('and Fit_Codigo =:Codigo ');
DMSQL.PesquisaFitasAlugadas.Params[0].AsInteger:=StrToInt(EditPesquisa.Text);
end;
```

```
2: Begin
  DMSQL.PesquisaFitasAlugadas.SQL.Add('and Fits_Codigo Like :Codigo ');
  DMSQL.PesquisaFitasAlugadas.Params[0].AsString:=vPesquisa;
end;
end;

DMSQL.PesquisaFitasAlugadas.Open;
end;
```

- 8º Passo (Criando e Configurando o Form para a Locação de Fitas) -

Criando o Form para a Locação de Fitas

- 1) Estando com o seu projeto aberto no Delphi, Crie um novo Form clicando em **File>New>Form**;
- 2) Salve o novo Form com o Nome de **“LocacaoFitas.pas”**;
- 3) Altere a propriedade **Name** do Form para **FormLocacaoFitas**;
- 4) Usando os componentes (Label, Bevel, Edit, BitBtn e StatusBar) crie seu form de Locação de Fitas, se preferir use o exemplo abaixo (Lembre-se de alterar o nome de cada componente como mostrado na figura abaixo):

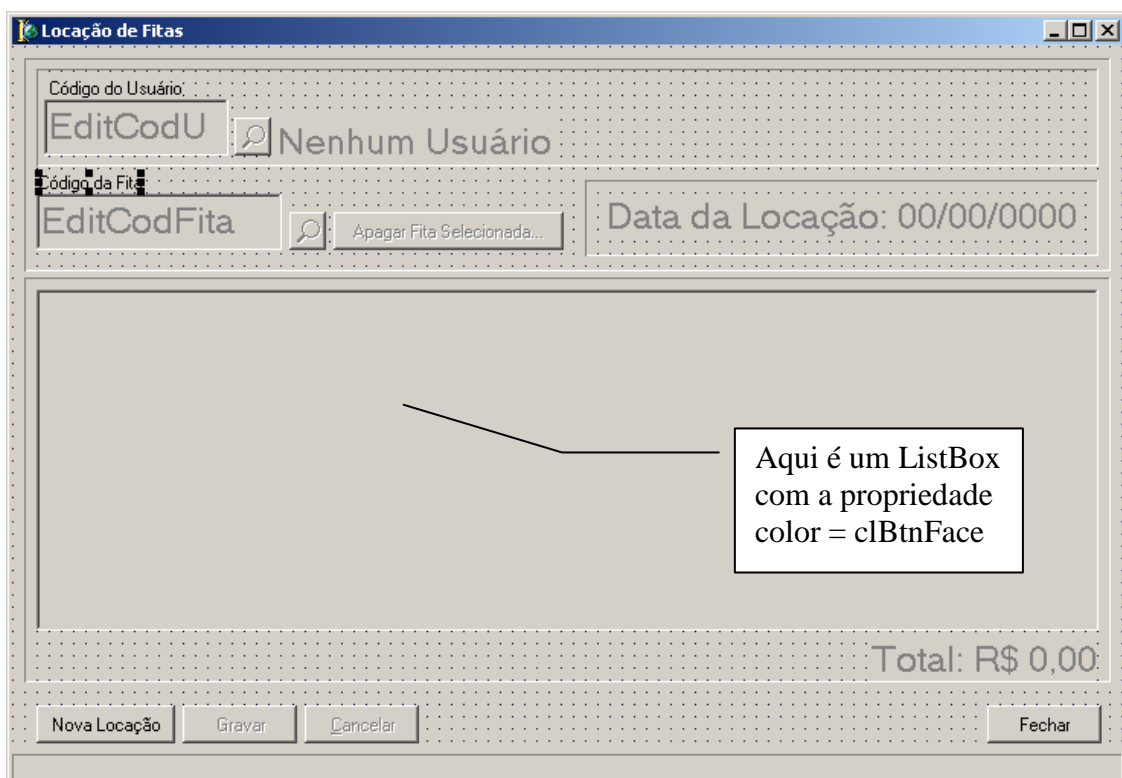

- 5) No exemplo acima altere as seguintes propriedades:

- Selecione o **FormLocacaoFitas** e altere as propriedades
 - **Position** para **poDesktopCenter**;
 - **BorderIcons/biMaximize** para **False**;
 - **BorderStyle** para **bsSingle**;
 - **ActiveControl** para **BitNovaLocacao**;

- 6) Clique em **Project/Options...** passe o **FormLocacaoFitas** para o Lado **Available Forms**;

- 7) Clique no Menu **File>Use Unit**, escolha a unit **Tabelas** e clique em **OK**;

- 8) Declare as procedures antes da sessão **PRIVATE** da unit **LocacaoFitas**;

```
Procedure INSERIR_LOCACAO;
Procedure GRAVAR_CANCELAR_LOCACAO;
```

9) Crie (na unit LocacaoFitas) as seguintes procedures:

```
Procedure TFormLocacaoFitas.GRAVAR_CANCELAR_LOCACAO;
begin
  BitBtnLocacao.Enabled:=True;
  BitBtnGravar.Enabled:=False;
  BitBtnCancelar.Enabled:=False;
  BitBtnFechar.Enabled:=True;
  ListBoxFitas.Enabled:=False;
  ListBoxFitas.Color:=clBtnface;
  EditCodFita.Enabled:=False;
  EditCodFita.Color:=clBtnFace;
  EditCodFita.Font.Color:=clGray;
  BitBtnProcurarFita.Enabled:=False;
  BitBtnApagarFita.Enabled:=False;
  EditCodUsuario.Enabled:=False;
  EditCodUsuario.Color:=clBtnFace;
  EditCodUsuario.Font.Color:=ClGray;
  BitBtnProcurarUsuario.Enabled:=False;
  LabelUsuario.Font.Color:=ClGray;
  EditCodFita.Clear;
  EditCodUsuario.Clear;
  LabelUsuario.Caption:='Nenhum Usuário...';
  ListBoxFitas.Clear;
  LabelTotal.Caption:='Total:R$ 0,00';
  LabelTotal.Font.Color:=ClGray;
  LabelData.Font.Color:=ClGray;
  LabelData.Caption:='Data da Locação: 00/00/0000';
end;
```

```
Procedure TFormLocacaoFitas.INSERIR_LOCACAO;
begin
  BitBtnLocacao.Enabled:=False;
  BitBtnGravar.Enabled:=True;
  BitBtnCancelar.Enabled:=True;
  BitBtnFechar.Enabled:=False;
  ListBoxFitas.Enabled:=True;
  ListBoxFitas.Color:=clWindow;
  EditCodFita.Enabled:=True;
  EditCodFita.Color:=clWindow;
  EditCodFita.Font.Color:=clBlack;
  BitBtnProcurarFita.Enabled:=True;
  BitBtnApagarFita.Enabled:=True;
  EditCodUsuario.Enabled:=True;
  EditCodUsuario.Color:=clWindow;
  EditCodUsuario.Font.Color:=ClBlack;
  BitBtnProcurarUsuario.Enabled:=True;
  LabelUsuario.Font.Color:=ClMaroon;
  LabelTotal.Font.Color:=ClNavy;
  LabelData.Font.Color:=ClMaroon;
  LabelData.Caption:='Data da Locação: '+DateToStr(Date);
end;
```

10) Vá até o evento **OnClick** do Botão “**Nova Locação**” e digite as seguintes linhas de comando:

```
vTotal:=0;
INSERIR_LOCACAO;
EditCodUsuario.SetFocus;
```

11) Vá até o evento **OnClick** do Botão “**Gravar**” e digite as seguintes linhas de comando:

```
procedure TFormLocacaoFitas.BitBtnGravarClick(Sender: TObject);
var
  I:Integer;
  vPagamento:String;
begin
  I:=0;
  DM.Locacoes.Open;
  DM.FitasLocadas.Open;
  DM.Fitass.Open;
  If (Length(Trim(EditCodUsuario.Text)) > 0) and (ListBoxFitas.Count > 0) Then
  Begin

    If Application.MessageBox('Pagamento a vista?', 'Pergunta...', Mb_IconExclamation+Mb_YesNo)= MrYes
  Then
    vPagamento:='S'
  else
    vPagamento:='N';

    DM.Locacoes.Insert;
    DM.LocacoesLoc_Cliente.Value:=StrToInt(EditCodUsuario.Text);
    DM.LocacoesLoc_DataAluguel.Value:=Date;
    DM.LocacoesLoc_HoraAluguel.Value:=Time;
    DM.LocacoesLoc_Usuario.Value:=DMSQL.PesquisaUsuariosUsu_Codigo.Value;
    DM.Locacoes.Post;

    For I:=0 to ListBoxFitas.Count-1 do
    Begin
      DMSQL.PesquisaFitasAlugadas.Close;
      DMSQL.PesquisaFitasAlugadas.SQL.Clear;
      DMSQL.PesquisaFitasAlugadas.SQL.Add('Select Fit_Codigo,
Fits_Codigo,Fit_Nome,Fits_Alugada,Fit_TipoAluguel, Tip_Valor, Tip_Nome from Fitas, Fitass, TiposAluguel
Where Fit_Codigo = Fits_Fita and Fit_TipoAluguel = Tip_Codigo and Fits_Alugada = "N"');
      DMSQL.PesquisaFitasAlugadas.SQL.Add('and Fits_Codigo =:Codigo ');
      DMSQL.PesquisaFitasAlugadas.Params[0].AsString:=Copy(ListBoxFitas.Items.Strings[I],1,7);
      DMSQL.PesquisaFitasAlugadas.Open;

      DM.FitasLocadas.Insert;
      DM.FitasLocadasFitl_Locacao.Value:=DM.LocacoesLoc_Codigo.Value;
      DM.FitasLocadasFitl_Fitass.Value;
      DM.FitasLocadasFitl_Fitass.Value:=DMSQL.PesquisaFitasAlugadasFits_Codigo.Value;
      DM.FitasLocadasFitl_ValorAluguel.Value:=DMSQL.PesquisaFitasAlugadasTip_Valor.Value;
      DM.FitasLocadasFitl_Pago.Value:=vPagamento;
      DM.FitasLocadasFitl_Devolvido.Value:='N';
      DM.FitasLocadas.Post;

      DMSQL.SQL.Close;
      DMSQL.SQL.SQL.Clear;
      DMSQL.SQL.SQL.Add('Update Fitass set Fits_Alugada="S" Where Fits_Codigo=:Codigo');
      DMSQL.SQL.Params[0].AsString:=DMSQL.PesquisaFitasAlugadasFits_Codigo.Value;
      DMSQL.SQL.ExecSQL;
    end;

    GRAVAR_CANCELAR_LOCACAO;

    Application.MessageBox('Locação efetuada com sucesso...', 'Informação...', Mb_IconInformation+Mb_Ok);
  end
  else
    Application.MessageBox('Você precisa preencher os dados corretamente para poder
continuar...', 'Pergunta...', Mb_IconError+Mb_Ok);
    DM.Locacoes.Close;
    DM.FitasLocadas.Close;
    DM.Fitass.Close;
```

11) Vá até o evento **OnClick** do Botão “**Cancelar**” e digite a seguinte linha de comando:
GRAVAR_CANCELAR_LOCACAO;

12) Agora vá até o evento **OnKeyPress** do Edit “**EditCodUsuario**” e digite as seguintes linhas de comando:

```
If not( key in['0'..'9','#8] ) then
begin
  beep;
  key:=#0;
end;
```

13) Vá até o evento **OnExit** do Edit “**EditCodUsuario**” e digite as seguintes linhas de comando:

```
If (IntToStr(DMSQL.PesquisaClientesCli_Codigo.Value) <> EditCodUsuario.Text) and
(Length(Trim(EditCodUsuario.Text)) > 0) Then
Begin
  DMSQL.PesquisaClientes.Close;
  DMSQL.PesquisaClientes.SQL.Clear;
  DMSQL.PesquisaClientes.SQL.Add('Select Cli_Codigo,Cli_Nome,Cli_Apelido from Clientes Where
Cli_Codigo =:Codigo ');
  DMSQL.PesquisaClientes.Params[0].AsInteger:= StrToInt(EditCodUsuario.Text);
  DMSQL.PesquisaClientes.Open;

  If DMSQL.PesquisaClientes.RecordCount > 0 Then
  Begin
    EditCodUsuario.Text:=IntToStr(DMSQL.PesquisaClientesCli_Codigo.Value);
    LabelUsuario.Caption:=DMSQL.PesquisaClientesCli_Nome.Value;
  end
  else
  Begin
    EditCodUsuario.SetFocus;
    LabelUsuario.Caption:= 'Nenhum Usuário...';
  end;
end;

If Length(Trim(EditCodUsuario.Text)) = 0 Then
  LabelUsuario.Caption:= 'Nenhum Usuário...';

DMSQL.PesquisaClientes.Close;
```

14) Vá até o evento **OnClick** do BotãoLupa “**BitBtnProcurarUsuário**” e digite as seguintes linha des comando:

```
FormPesquisaClientes:=TFormPesquisaClientes.Create(Application);

DMSQL.PesquisaClientes.Open;

FormPesquisaClientes.ShowModal;
FormPesquisaClientes.Free;
FormPesquisaClientes:=Nil;

If DMSQL.PesquisaClientes.RecordCount > 0 Then
Begin
  EditCodUsuario.Text:=IntToStr(DMSQL.PesquisaClientesCli_Codigo.Value);
  LabelUsuario.Caption:=DMSQL.PesquisaClientesCli_Nome.Value;
end;

DMSQL.PesquisaClientes.Close;
```

15) Vá até o evento **OnExit** do Edit “**EditCodFita**” e digite as seguintes linhas de comando:

```
If (Length(Trim(EditCodFita.Text)) > 0) Then //(DM.PesquisaTituloscodexemplar.Value <>
EditCodLivro.Text)
Begin
  DMSQL.PesquisaFitasAlugadas.Close;
  DMSQL.PesquisaFitasAlugadas.SQL.Clear;
  DMSQL.PesquisaFitasAlugadas.SQL.Add('Select Fit_Codigo,
Fits_Codigo,Fit_Nome,Fits_Alugada,Fit_TipoAluguel, Tip_Valor, Tip_Nome from Fitas, Fitas, TiposAluguel
Where Fit_Codigo = Fits_Fita and Fit_TipoAluguel = Tip_Codigo and Fits_Alugada = "N"');
  DMSQL.PesquisaFitasAlugadas.SQL.Add('and Fits_Codigo =:Codigo');
```

```
DMSQL.PesquisaFitasAlugadas.Params[0].AsString:= EditCodFita.Text;
DMSQL.PesquisaFitasAlugadas.Open;
```

```
If DMSQL.PesquisaFitasAlugadas.RecordCount > 0 Then
Begin
  //EditCodFita.Clear;
  vTotal:=vTotal+DMSQL.PesquisaFitasAlugadasTip_Valor.Value;
  ListBoxFitas.Items.Add(DMSQL.PesquisaFitasAlugadasFits_Codigo.Value+' -
'+DMSQL.PesquisaFitasAlugadasFit_Nome.Value +' - ['+DMSQL.PesquisaFitasAlugadasTip_Nome.Value+' -
'+FormatFloat('R$ #,##0.00',DMSQL.PesquisaFitasAlugadasTip_Valor.Value)+']');
  LabelTotal.Caption:=FormatFloat('Total: R$ #,##0.00',vTotal);
end
else
  ShowMessage('Este livro não existe ou está emprestado!!!');

  EditCodFita.SetFocus;
end;

EditCodFita.Clear;
```

16) Vá até o evento **OnClick** do BotãoLupa “**BitBtnProcurarFita**” e digite as seguintes linhas de comando:

```
FormPesquisaFitasAlugadas:=TFormPesquisaFitasAlugadas.Create(Application);

DMSQL.PesquisaFitasAlugadas.Open;

FormPesquisaFitasAlugadas.ShowModal;
FormPesquisaFitasAlugadas.Free;
FormPesquisaFitasAlugadas:=Nil;

If DMSQL.PesquisaFitasAlugadas.RecordCount > 0 Then
Begin
  EditCodFita.Clear;
  vTotal:=vTotal+DMSQL.PesquisaFitasAlugadasTip_Valor.Value;
  ListBoxFitas.Items.Add(DMSQL.PesquisaFitasAlugadasFits_Codigo.Value+' -
'+DMSQL.PesquisaFitasAlugadasFit_Nome.Value +' - ['+DMSQL.PesquisaFitasAlugadasTip_Nome.Value+' -
'+FormatFloat('R$ #,##0.00',DMSQL.PesquisaFitasAlugadasTip_Valor.Value)+']');
  LabelTotal.Caption:=FormatFloat('Total: R$ #,##0.00',vTotal);
end;

DMSQL.PesquisaFitasAlugadas.Close;
```

17) Vá até o evento **OnClick** do Botão “**Apagar Fita Selecionada**” e digite as seguintes linhas de comando:

```
If ListBoxFitas.ItemIndex >= 0 Then
Begin
  If Application.MessageBox(Pchar('Deseja realmente apagar esta
Fita?'+#13+'('+ListBoxFitas.Items[ListBoxFitas.ItemIndex]+)'),'Pergunta...',Mb_IconExclamation+Mb_YesNo)
= MrYes Then
  Begin
    DMSQL.PesquisaFitas.Close;
    DMSQL.PesquisaFitas.SQL.Clear;
    DMSQL.PesquisaFitas.SQL.Add('Select Fit_Codigo, Fits_Codigo,Fit_Nome, Fit_TipoAluguel, Tip_Valor,
Tip_Nome from Fitas, Fitass, TiposAluguel Where Fit_Codigo = Fits_Fita and Fit_TipoAluguel =
Tip_Codigo');
    DMSQL.PesquisaFitas.SQL.Add('and Fits_Codigo =:Codigo ');
    DMSQL.PesquisaFitas.Params[0].AsString:=Copy(ListBoxFitas.Items[ListBoxFitas.ItemIndex],1,7);
    DMSQL.PesquisaFitas.Open;

    ListBoxFitas.DeleteSelected;
    vTotal:= vTotal - DMSQL.PesquisaFitasTip_Valor.Value;
    LabelTotal.Caption:=FormatFloat('Total: R$ #,##0.00',vTotal);
  end;
end
else
  ShowMessage('Você deve primeiro selecionar uma fita!!!');
```

18) Vá até o evento **OnClick** do Botão “**Fechar**” e digite a seguintes linha de comando:

Close;

- 9º Passo (Criando e Configurando o Form para a Devolução de Fitas) -

Criando o Form para a Devolução de Fitas

1) Inicialmente vá até o **DMSQL** e adicione mais um **Query** e um **DataSource** localizados na palheta **BDE** e **DataAccess** respectivamente;

2) Selecione a **Query** e altere as seguintes propriedades:

- **DatabaseName** = SISLFV
- **Name** = PesquisaDevolucao
- Selecione a propriedade SQL e digite a seguinte linha de comando:

```
Select * from Clientes, Fitas, Fitass, Locacoes, FitasLocadas, TiposAluguel Where Clientes.Cli_Codigo =  
Locacoes.Loc_Cliente and Fitas.Fit_Codigo = Fitass.Fits_Fita and Fitass.Fits_Codigo =  
FitasLocadas.Fitl_Fitass and Locacoes.Loc_Codigo = FitasLocadas.Fitl_Locacao and  
Fitas.Fit_TipoAluguel = TiposAluguel.Tip_Codigo  
and Fitl_Devolvido = 'N' Order by Clientes.Cli_Nome
```

3) Faça um clique duplo em cima da Query **PesquisaDevolucao** (aparecerá o Fields Editor), clique com o botão direito do mouse e selecione a opção **Add All Fields**.

4) Selecione o **DataSource** e altere as seguintes propriedades:

- **DataSet** = PesquisaDevolucao
- **Name** = DsPesquisaDevolucao

5) Estando com o seu projeto aberto no Delphi, Crie um novo Form clicando em **File>New>Form**;

6) Salve o novo Form com o Nome de “**DevolucaoFitas.pas**”;

7) Altere a propriedade **Name** do Form para **FormDevolucaoFitas**;

8) Usando os componentes (Label, Bevel, Edit, BitBtn, DbGrid e StatusBar) crie seu form de Devolução de Fitas, se preferir use o exemplo abaixo (Lembre-se de alterar o nome de cada componente como mostrado na figura abaixo):

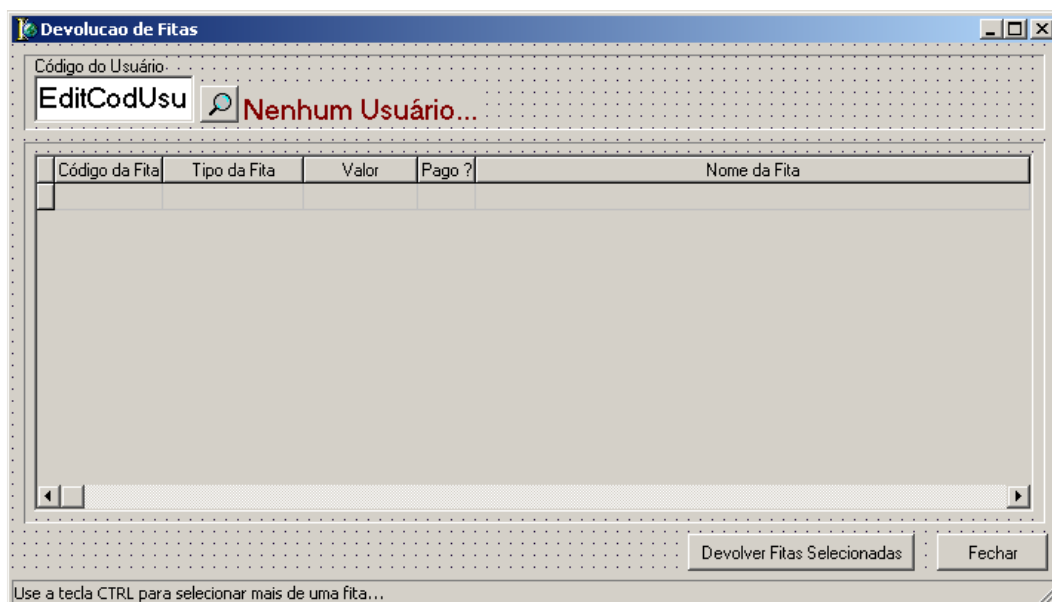

9) No exemplo acima altere as seguintes propriedades:

- Selecione o **FormDevolucaoFitas** e altere as propriedades
 - **Position** para **poDesktopCenter**;
 - **ActiveControl** para **EditCodUsuario**;
 - **BorderIcons/biMaximize** para **False**;
 - **BorderStyle** para **bsSingle**;

10) Clique em **Project/Options...** passe o **FormDevolucaoFitas** para o Lado **Avaiable Forms**;

11) Clique no Menu **File>Use Unit**, escolha a unit **TabelasSQL** e clique em **OK**;

12) Declare a procedure antes da sessão PRIVATE da unit LocacaoFitas;

Procedure PESQUISA_FITAS;

13) Crie (na unit DevolucaoFitas) a seguinte procedures:

```
procedure TFormDevolucaoFitas.PESQUISA_FITAS;
begin
  DMSQL.PesquisaDevolucao.Close;
  DMSQL.PesquisaDevolucao.SQL.Clear;
  DMSQL.PesquisaDevolucao.SQL.Add('Select * from Clientes, Fitas, Fitass, Locacoes, FitasLocadas,
TiposAluguel Where Clientes.Cli_Codigo = Locacoes.Loc_Cliente and ');
  DMSQL.PesquisaDevolucao.SQL.Add('Fitas.Fit_Codigo = Fitass.Fits_Fita and Fitass.Fits_Codigo =
FitasLocadas.Fitl_Fitass and Locacoes.Loc_Codigo = FitasLocadas.Fitl_Locacao and');
  DMSQL.PesquisaDevolucao.SQL.Add('Fitas.Fit_TipoAluguel = TiposAluguel.Tip_Codigo and
Fitl_Devolvido = "N"');
  DMSQL.PesquisaDevolucao.SQL.Add('and Clientes.Cli_Codigo=:Codigo Order by Clientes.Cli_Nome');
  DMSQL.PesquisaDevolucao.Params[0].AsInteger:=DMSQL.PesquisaClientesCli_Codigo.Value;
  DMSQL.PesquisaDevolucao.Open;
end;
```

14) Agora vá até o evento **OnKeyPress** do Edit **“EditCodUsuario”** e digite as seguintes linhas de comando:

```
If not( key in['0'..'9',#8] ) then
begin
  beep;
  key:=#0;
end;
```

15) Vá até o evento **OnExit** do Edit **“EditCodUsuario”** e digite as seguintes linhas de comando:

```
If (IntToStr(DMSQL.PesquisaClientesCli_Codigo.Value) <> EditCodUsuario.Text) and
(Length(Trim(EditCodUsuario.Text)) > 0) Then
Begin
  DMSQL.PesquisaClientes.Close;
  DMSQL.PesquisaClientes.SQL.Clear;
  DMSQL.PesquisaClientes.SQL.Add('Select Cli_Codigo,Cli_Nome,Cli_Apelido from Clientes Where
Cli_Codigo =:Codigo ');
  DMSQL.PesquisaClientes.Params[0].AsInteger:= StrToInt(EditCodUsuario.Text);
  DMSQL.PesquisaClientes.Open;

  If DMSQL.PesquisaClientes.RecordCount > 0 Then
  Begin
    EditCodUsuario.Text:=IntToStr(DMSQL.PesquisaClientesCli_Codigo.Value);
    LabelUsuario.Caption:=DMSQL.PesquisaClientesCli_Nome.Value;
    PESQUISA_FITAS;
  end
  else
  Begin
    EditCodUsuario.SetFocus;
    DMSQL.PesquisaDevolucao.Close;
    LabelUsuario.Caption:= 'Nenhum Usuário...';
  end;
end;

If Length(Trim(EditCodUsuario.Text)) = 0 Then
Begin
  LabelUsuario.Caption:= 'Nenhum Usuário...';
  DMSQL.PesquisaDevolucao.Close;
end;

DMSQL.PesquisaClientes.Close;
```

16) Vá até o evento **OnClick** do BotãoLupa “**BitBtnProcurarUsuário**” e digite as seguintes linha des comando:

```
FormPesquisaClientes:=TFormPesquisaClientes.Create(Application);

DMSQL.PesquisaClientes.Open;

FormPesquisaClientes.ShowModal;
FormPesquisaClientes.Free;
FormPesquisaClientes:=Nil;

If DMSQL.PesquisaClientes.RecordCount > 0 Then
Begin
  EditCodUsuario.Text:=IntToStr(DMSQL.PesquisaClientesCli_Codigo.Value);
  LabelUsuario.Caption:=DMSQL.PesquisaClientesCli_Nome.Value;
end;

DMSQL.PesquisaClientes.Close;

PESQUISA_FITAS;
```

17) Vá até o evento **OnClick** do Botão “**BitBtnDevolverFitas**” e digite as seguintes linha de comando:

```
procedure TFormDevolucaoFitas.BitBtnDevolverFitasClick(Sender: TObject);
Var
  I:Integer;
  vTotal:Real;
  vPago:String;
begin
  I:=0;

  If (Length(Trim(EditCodUsuario.Text)) > 0) and (DMSQL.PesquisaDevolucao.RecordCount > 0) Then
  Begin
    If (DBGridFitas.SelectedRows.Count = 0) Then
    Begin
      Application.MessageBox('Você precisa selecionar pelo menos uma fita para ser
devolvida...','Pergunta...','Mb_IconError+Mb_Ok);
      ABORT;
    end;

    DM.FitasLocadas.Open;

    For I:=0 to DBGridFitas.SelectedRows.Count-1 do
    Begin
      DBGridFitas.DataSource.DataSet.Bookmark:=DBGridFitas.SelectedRows[I];

      If DMSQL.PesquisaDevolucaoFitl_Pago.Value = 'N' Then
        vTotal:=vTotal+DMSQL.PesquisaDevolucaoFitl_ValorAluguel.Value;
      end;

      If vTotal > 0 Then
      Begin
        Case Application.MessageBox(PChar('Vai pagar agora?'+#13+'Total --> '+FormatFloat('R$
#,##0.00',vTotal)), 'Pergunta...','Mb_IconExclamation+Mb_YesNoCancel)of
          IdYes: vPago:='S';
          IdNo: vPago:='N';
          IdCancel: ABORT;
        end;
      end;

      For I:=0 to DBGridFitas.SelectedRows.Count-1 do
      Begin
        DBGridFitas.DataSource.DataSet.Bookmark:=DBGridFitas.SelectedRows[I];

        If DM.FitasLocadas.FindKey([DMSQL.PesquisaDevolucaoFitl_Codigo.Value]) Then
        Begin
          DM.FitasLocadas.Edit;
```

```
DM.FitasLocadasFitl_Devolvido.Value:='S';
```

```
If DMSQL.PesquisaDevolucaoFitl_Pago.Value = 'N' Then  
    DM.FitasLocadasFitl_Pago.Value:=vPago;
```

```
    DM.FitasLocadas.Post;  
end;
```

```
DMSQL.SQL.Close;  
DMSQL.SQL.SQL.Clear;  
DMSQL.SQL.SQL.Add('Update Fitass set Fits_Alugada="N" Where Fits_Codigo=:Codigo');  
DMSQL.SQL.Params[0].AsString:=DMSQL.PesquisaDevolucaoFits_Codigo.Value;  
DMSQL.SQL.ExecSQL;  
end;
```

```
    DM.FitasLocadas.Close;  
  
    DMSQL.PesquisaClientes.Close;  
    DMSQL.PesquisaClientes.SQL.Clear;  
    DMSQL.PesquisaClientes.SQL.Add('Select Cli_Codigo,Cli_Nome,Cli_Apelido from Clientes Where  
Cli_Codigo =:Codigo ');  
    DMSQL.PesquisaClientes.Params[0].AsInteger:= StrToInt(EditCodUsuario.Text);  
    DMSQL.PesquisaClientes.Open;  
  
    PESQUISA_FITAS;  
  
    DMSQL.PesquisaClientes.Close;  
  
    Application.MessageBox('Devolução efetuada com sucesso...','Informação...',Mb_IconInformation+Mb_Ok);  
end  
else  
    Application.MessageBox('Você precisa preencher os dados corretamente para poder  
continuar...','Pergunta... ',Mb_IconError+Mb_Ok);  
end;
```

18) Selecione o **DBGridFitas** e altere a propriedade **DataSource** para **DMSQL.DsPesquisaDevolucao**;

19) Ainda com o **DBGridFitas** selecionado Expanda a opção **Options** e altere as seguintes propriedades:

```
dgRowSelect = True;  
dgMultiSelect = True;
```

20) Vá até o evento **OnClose** do **FormDevolucaoFitas** e digite a seguinte linha de comando:

```
DMSQL.PesquisaDevolucao.Close;
```

21) Para finalizar vá até o **FormPrincipal** e no evento **OnClick** do menu **Movimento>Devolução de Fitas...** digite as seguintes linhas de comando:

```
FormDevolucaoFitas:=TFormDevolucaoFitas.Create(Application);  
FormDevolucaoFitas.ShowModal;  
FormDevolucaoFitas.Free;
```

- 10º Passo (Criando e Configurando o Form para Pagamento de Débitos) -

Criando o Form para Pagamento de Débitos

1) Inicialmente vá até o **DMSQL** e adicione mais um **Query** e um **DataSource** localizados na palheta **BDE** e **DataAccess** respectivamente;

2) Selecione a **Query** e altere as seguintes propriedades:

- **DatabaseName** = SISLFV
- **Name** = PesquisaDebitos
- Selecione a propriedade SQL e digite a seguinte linha de comando:

```
Select * from Clientes, Fitas, Fitass, Locacoes, FitasLocadas, TiposAluguel Where Clientes.Cli_Codigo = Locacoes.Loc_Cliente and Fitas.Fit_Codigo = Fitass.Fits_Fita and Fitass.Fits_Codigo = FitasLocadas.Fitl_Fitass and Locacoes.Loc_Codigo = FitasLocadas.Fitl_Locacao and Fitas.Fit_TipoAluguel = TiposAluguel.Tip_Codigo and Fitl_Pago = 'N' Order by Clientes.Cli_Nome
```

3) Faça um clique duplo em cima da Query **PesquisaDebitos** (aparecerá o Fields Editor), clique com o botão direito do mouse e selecione a opção **Add All Fields**.

4) Selecione o **DataSource** e altere as seguintes propriedades:

- **DataSet** = PesquisaDebitos
- **Name** = DsPesquisaDebitos

5) Estando com o seu projeto aberto no Delphi, Crie um novo Form clicando em **File>New>Form**;

6) Salve o novo Form com o Nome de **“PagamentoDebitos.pas”**;

7) Altere a propriedade **Name** do Form para **FormPagamentoDebitos**;

8) Usando os componentes (Label, Bevel, Edit, BitBtn, DbGrid e StatusBar) crie seu form de Pagamento de Débitos, se preferir use o exemplo abaixo (Lembre-se de alterar o nome de cada componente como mostrado na figura abaixo):

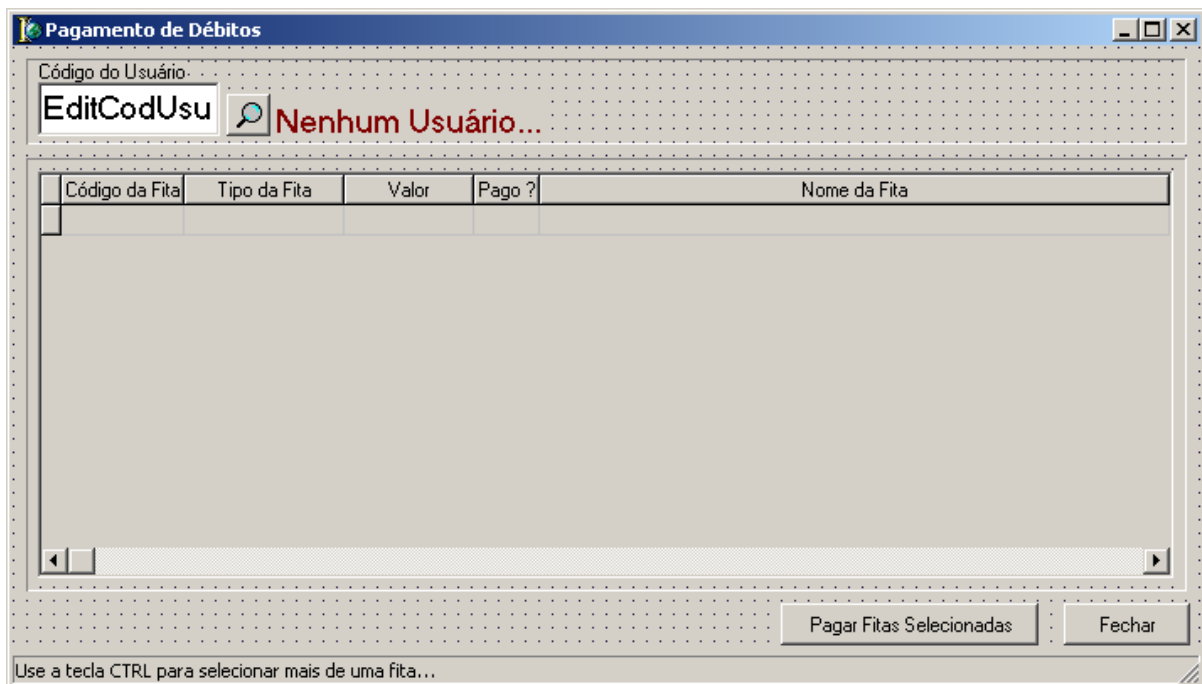

9) No exemplo acima altere as seguintes propriedades:

- Selecione o **FormPagamentoDebitos** e altere as propriedades
 - **Position** para **poDesktopCenter**;
 - **ActiveControl** para **EditCodUsuario**;
 - **BorderIcons/biMaximize** para **False**;
 - **BorderStyle** para **bsSingle**;

10) Clique em **Project/Options...** passe o **FormPagamentoDebitos** para o Lado **Available Forms**;

11) Clique no Menu **File>Use Unit**, escolha a unit **TabelasSQL** e clique em **OK**;

12) Declare a procedure antes da sessão PRIVATE da unit PagamentoDebitos;

Procedure PESQUISA_FITAS;

13) Crie (na unit DevolucaoFitas) a seguinte procedure:

```
procedure TFormPagamentoDebitos.PESQUISA_FITAS;
begin
  DMSQL.PesquisaDebitos.Close;
  DMSQL.PesquisaDebitos.SQL.Clear;
  DMSQL.PesquisaDebitos.SQL.Add('Select * from Clientes, Fitas, Fitass, Locacoes, FitasLocadas,
TiposAluguel Where Clientes.Cli_Codigo = Locacoes.Loc_Cliente and ');
  DMSQL.PesquisaDebitos.SQL.Add('Fitas.Fit_Codigo = Fitass.Fits_Fita and Fitass.Fits_Codigo =
FitasLocadas.Fitl_Fitass and Locacoes.Loc_Codigo = FitasLocadas.Fitl_Locacao and');
  DMSQL.PesquisaDebitos.SQL.Add('Fitas.Fit_TipoAluguel = TiposAluguel.Tip_Codigo and Fitl_Pago =
"N");
  DMSQL.PesquisaDebitos.SQL.Add('and Clientes.Cli_Codigo=:Codigo Order by Clientes.Cli_Nome');
  DMSQL.PesquisaDebitos.Params[0].AsInteger:=DMSQL.PesquisaClientesCli_Codigo.Value;
  DMSQL.PesquisaDebitos.Open;
end;
```

14) Agora vá até o evento **OnKeyPress** do Edit “**EditCodUsuario**” e digite as seguintes linhas de comando:

```
If not( key in['0'..'9',#8] ) then
begin
  beep;
  key:=#0;
end;
```

15) Vá até o evento **OnExit** do Edit “**EditCodUsuario**” e digite as seguintes linhas de comando:

```
If (IntToStr(DMSQL.PesquisaClientesCli_Codigo.Value) <> EditCodUsuario.Text) and
(Length(Trim(EditCodUsuario.Text)) > 0) Then
Begin
  DMSQL.PesquisaClientes.Close;
  DMSQL.PesquisaClientes.SQL.Clear;
  DMSQL.PesquisaClientes.SQL.Add('Select Cli_Codigo,Cli_Nome,Cli_Apelido from Clientes Where
Cli_Codigo =:Codigo ');
  DMSQL.PesquisaClientes.Params[0].AsInteger:= StrToInt(EditCodUsuario.Text);
  DMSQL.PesquisaClientes.Open;

  If DMSQL.PesquisaClientes.RecordCount > 0 Then
  Begin
    EditCodUsuario.Text:=IntToStr(DMSQL.PesquisaClientesCli_Codigo.Value);
    LabelUsuario.Caption:=DMSQL.PesquisaClientesCli_Nome.Value;
    PESQUISA_FITAS;
  end
  else
  Begin
    EditCodUsuario.SetFocus;
    DMSQL.PesquisaDebitos.Close;
    LabelUsuario.Caption:= 'Nenhum Usuário...';
  end;
end;

If Length(Trim(EditCodUsuario.Text)) = 0 Then
Begin
  LabelUsuario.Caption:= 'Nenhum Usuário...';
  DMSQL.PesquisaDebitos.Close;
end;

DMSQL.PesquisaClientes.Close;
```

16) Vá até o evento **OnClick** do BotãoLupa “**BitBtnProcurarUsuário**” e digite as seguintes linha des comando:

```
FormPesquisaClientes:=TFormPesquisaClientes.Create(Application);

DMSQL.PesquisaClientes.Open;

FormPesquisaClientes.ShowModal;
FormPesquisaClientes.Free;
FormPesquisaClientes:=Nil;

If DMSQL.PesquisaClientes.RecordCount > 0 Then
Begin
  EditCodUsuario.Text:=IntToStr(DMSQL.PesquisaClientesCli_Codigo.Value);
  LabelUsuario.Caption:=DMSQL.PesquisaClientesCli_Nome.Value;
end;

DMSQL.PesquisaClientes.Close;

PESQUISA_FITAS;
```

17) Vá até o evento **OnClick** do Botão “**BitBtnPagarFitas**” e digite as seguintes linha de comando:

```
procedure TFormPagamentoDebitos.BitBtnPagarFitasClick(Sender: TObject);
{
  Var
  I:Integer;
  vTotal:Real;
  vPago:String;
  begin
  I:=0;

  If (Length(Trim(EditCodUsuario.Text)) > 0) and (DMSQL.PesquisaDebitos.RecordCount > 0) Then
  Begin
    If (DBGridFitas.SelectedRows.Count = 0) Then
    Begin
      Application.MessageBox('Você precisa selecionar pelo menos uma fita para ser
  paga...','Pergunta...','Mb_IconError+Mb_Ok);
      ABORT;
    end;

    DM.FitasLocadas.Open;

    For I:=0 to DBGridFitas.SelectedRows.Count-1 do
    Begin
      DBGridFitas.DataSource.DataSet.Bookmark:=DBGridFitas.SelectedRows[I];

      If DMSQL.PesquisaDebitosFitl_Pago.Value = 'N' Then
        vTotal:=vTotal+DMSQL.PesquisaDebitosFitl_ValorAluguel.Value;
      end;

      If vTotal > 0 Then
      Begin
        If Application.MessageBox(PChar('Deseja Continuar?'+#13+'Total a pagar: --> '+FormatFloat('R$
  #,##0.00',vTotal)),'Pergunta...','Mb_IconExclamation+Mb_YesNo) = MrNo Then
          ABORT;
        end;

        For I:=0 to DBGridFitas.SelectedRows.Count-1 do
        Begin
          DBGridFitas.DataSource.DataSet.Bookmark:=DBGridFitas.SelectedRows[I];

          If DM.FitasLocadas.FindKey([DMSQL.PesquisaDebitosFitl_Codigo.Value]) Then
          Begin
            DM.FitasLocadas.Edit;

            If DMSQL.PesquisaDebitosFitl_Pago.Value = 'N' Then
              DM.FitasLocadasFitl_Pago.Value:='S';
```

```
DM.FitasLocadas.Post;
end;

end;

DM.FitasLocadas.Close;

DMSQL.PesquisaClientes.Close;
DMSQL.PesquisaClientes.SQL.Clear;
DMSQL.PesquisaClientes.SQL.Add('Select Cli_Codigo,Cli_Nome,Cli_Apelido from Clientes Where
Cli_Codigo =:Codigo ');
DMSQL.PesquisaClientes.Params[0].AsInteger:= StrToInt(EditCodUsuario.Text);
DMSQL.PesquisaClientes.Open;

PESQUISA_FITAS;

{
DMSQL.PesquisaClientes.Close;

Application.MessageBox('Pagamento de débito efetuado com
sucesso...','Informação...',Mb_IconInformation+Mb_Ok);
end
else
Application.MessageBox('Você precisa preencher os dados corretamente para poder
continuar...','Pergunta...',Mb_IconError+Mb_Ok);
end;
}
```

18) Selecione o **DBGridFitas** e altere a propriedade **DataSource** para **DMSQL.DsPesquisaDebitos**;

19) Ainda com o **DBGridFitas** selecionado Expanda a opção **Options** e altere as seguintes propriedades:

```
dgRowSelect = True;
dgMultiSelect = True;
```

20) Vá até o evento **OnClose** do **FormDevolucaoFitas** e digite a seguinte linha de comando:

```
DMSQL.PesquisaDebitos.Close;
```

21) Para finalizar vá até o **FormPrincipal** e no evento **OnClick** do menu **Movimento>Pagamento de Débitos...** digite as seguintes linhas de comando:

```
FormPagamentoDebitos:=TFormPagamentoDebitos.Create(Application);
FormPagamentoDebitos.ShowModal;
FormPagamentoDebitos.Free;
```

- 11º Passo (Criando e Configurando o Form para a Configuração do Sistema) -

Criando o Form para a Configuração do Sistema

1) Estando com o seu projeto aberto no Delphi, Crie um novo Form clicando em **File>New>Form**;

2) Salve o novo Form com o Nome de **“ConfiguracaoSistema.pas”**;

3) Altere a propriedade **Name** do Form para **FormConfiguracaoSistema**;

4) Usando os componentes (DbEdit, DBCombobox, Bevel e PageControl) crie seu form de Configuração de Sistema, se preferir use o exemplo abaixo (Lembre-se de alterar o nome de cada componente como mostrado na figura abaixo):

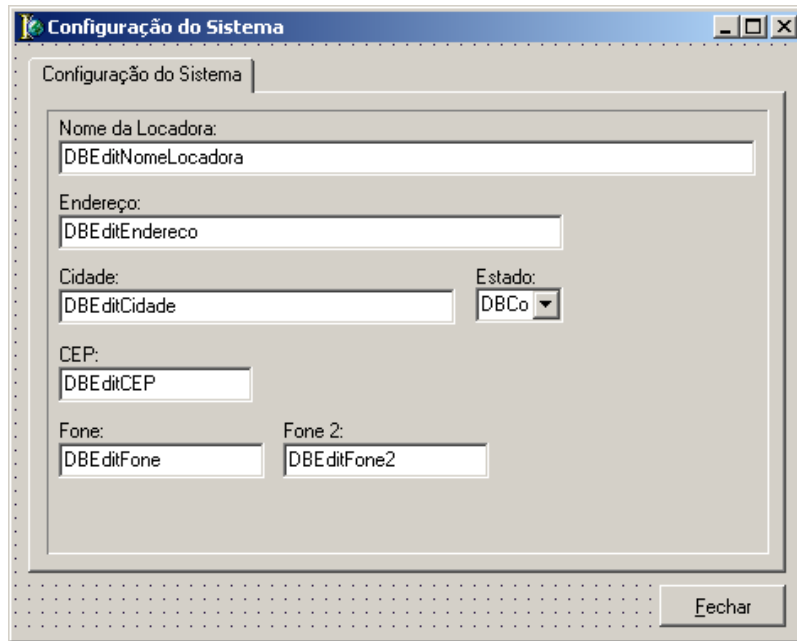

5) No exemplo acima altere as seguintes propriedades:

- Selecione o **FormConfiguracaoSistema** e altere as propriedades
 - **Position** para **poDesktopCenter**;
 - **ActiveControl** para **DBE ditNomeLocadora**;
 - **BorderIcons/biMaximize** para **False**;
 - **BorderStyle** para **bsSingle**;

6) Clique em **Project/Options...** passe o **FormConfiguracaoSistema** para o Lado **Available Forms**;

7) Clique no Menu **File>Use Unit**, escolha a unit **Tabelas** e clique em **OK**;

8) Agora selecione cada um dos componentes e altere suas propriedades **DataSource** e **DataField** para suas respectivas tabelas (DataSource) e Campos (DataField). Ex: O **DBE ditNomeLocadora** deve ter seu **DataSource** ligado à **DM.DsConfiguracao** e seu **DataField** ligado à **Con_NomeLocadora**, e assim por diante; (Não esqueça de preencher a propriedade **ITEMS** do **ComboboxEstado** com todos os estados)

9) No Evento **OnClose** do **FormConfiguracaoSistema** digite a seguinte linha de comando:

```
DM.Configuracao.Post;
```

10) Para finalizar esta parte vá até o **FormPrincipal** e no menu **Sistema>Configuração do Sistema** digite as seguintes linhas de comando:

```
FormConfiguracaoSistema:=TFormConfiguracaoSistema.Create(Application);
```

```
DM.Configuracao.Open;
```

```
If DM.Configuracao.RecordCount > 0 Then
```

```
  DM.Configuracao.Edit
```

```
else
```

```
  DM.Configuracao.Insert;
```

```
FormConfiguracaoSistema.ShowModal;
```

```
FormConfiguracaoSistema.Free;
```

```
DM.Configuracao.Close;
```

Criando o Form para o Histórico de Locações

- 1) Estando com o seu projeto aberto no Delphi, Crie um novo Form clicando em **File>New>Form**;
- 2) Salve o novo Form com o Nome de “**HistoricoLocacoes.pas**”;
- 3) Altere a propriedade **Name** do Form para **FormHistoricoLocacoes**;
- 4) Usando os componentes (Edit, BitBtn, Bevel, PageControl, DBGrid e Label) crie seu form de Histórico de Locações, se preferir use o exemplo abaixo (Lembre-se de alterar o nome de cada componente como mostrado na figura abaixo):

Código	Nome do Cliente	Data do Aluguel	Hora do Aluguel	Nome do Usuário
--------	-----------------	-----------------	-----------------	-----------------

Código	Nome da Fita	Valor do Aluguel	Pago ?	Devolvido ?	Hora da Devolução	Data da Devolução
--------	--------------	------------------	--------	-------------	-------------------	-------------------

- 5) No exemplo acima altere as seguintes propriedades:
 - Selecione o **FormHistoricoLocacoes** e altere as propriedades
 - **Position** para **poDesktopCenter**;
 - **ActiveControl** para **EditCodUsuario**;
 - **BorderIcons/biMaximize** para **False**;
 - **BorderStyle** para **bsSingle**;
- 6) Clique em **Project/Options...** passe o **FormHistoricoLocacoes** para o Lado **Available Forms**;
- 7) Clique no Menu **File>Use Unit**, escolha a unit **Tabelas** e clique em **OK**;
- 8) Selecione o **DbGridLocacoes** e altere a propriedade **DataSource** para **DM.DsLocacoes**;
- 9) Selecione o **DbGridFitasLocadas** e altere a propriedade **DataSource** para **DM.DsFitasLocadas**;
- 10) Agora vá até o evento **OnKeyPress** do Edit “**EditCodUsuario**” e digite as seguintes linhas de comando:

```
If not( key in['0'..'9',#8] ) then  
begin  
  beep;  
  key:=#0;  
end;
```

11) Vá até o evento **OnExit** do Edit “**EditCodUsuario**” e digite as seguintes linhas de comando:

```
If (IntToStr(DMSQL.PesquisaClientesCli_Codigo.Value) <> EditCodUsuario.Text) and
(Length(Trim(EditCodUsuario.Text)) > 0) Then
Begin
  DMSQL.PesquisaClientes.Close;
  DMSQL.PesquisaClientes.SQL.Clear;
  DMSQL.PesquisaClientes.SQL.Add('Select Cli_Codigo,Cli_Nome,Cli_Apelido from Clientes Where
Cli_Codigo =:Codigo ');
  DMSQL.PesquisaClientes.Params[0].AsInteger:= StrToInt(EditCodUsuario.Text);
  DMSQL.PesquisaClientes.Open;

  If DMSQL.PesquisaClientes.RecordCount > 0 Then
  Begin
    EditCodUsuario.Text:=IntToStr(DMSQL.PesquisaClientesCli_Codigo.Value);
    LabelUsuario.Caption:=DMSQL.PesquisaClientesCli_Nome.Value;

    DM.Locacoes.Filtered:=False;
    DM.Locacoes.Filter:='Loc_Cliente =' +EditCodUsuario.Text;
    DM.Locacoes.Filtered:=True;
  end
  else
  Begin
    DM.Locacoes.Filtered:=False;
    EditCodUsuario.SetFocus;
    LabelUsuario.Caption:= 'Nenhum Usuário...';
  end;
end;

If Length(Trim(EditCodUsuario.Text)) = 0 Then
Begin
  DM.Locacoes.Filtered:=False;
  LabelUsuario.Caption:= 'Nenhum Usuário...';
end;

DMSQL.PesquisaClientes.Close;
```

12) Vá até o evento **OnClick** do BotãoLupa “**BitBtnProcurarUsuário**” e digite as seguintes linha des comando:

```
FormPesquisaClientes:=TFormPesquisaClientes.Create(Application);

DMSQL.PesquisaClientes.Open;

FormPesquisaClientes.ShowModal;
FormPesquisaClientes.Free;
FormPesquisaClientes:=Nil;

If DMSQL.PesquisaClientes.RecordCount > 0 Then
Begin
  EditCodUsuario.Text:=IntToStr(DMSQL.PesquisaClientesCli_Codigo.Value);
  LabelUsuario.Caption:=DMSQL.PesquisaClientesCli_Nome.Value;

  DM.Locacoes.Filtered:=False;
  DM.Locacoes.Filter:='Loc_Cliente =' +EditCodUsuario.Text;
  DM.Locacoes.Filtered:=True;
end;

DMSQL.PesquisaClientes.Close;
```

No DBgridLocacoes vamos precisar que apareça o nome do cliente que fez a locação, o nome do usuário que realizou a locação, o nome da fita locada e o código da fita no acervo ou seja precisaremos criar alguns campos virtuais, para isso siga as instruções a seguir:

- Criando um Campo Virtual (Tipo LookUp)

- 13) Vá até o **DataModule**, faça um duplo clique na tabela **Locacoes** (o editor de campos abrirá), clique com o botão direito do mouse no editor de campos e escolha a opção **New Field...**;
- 14) Preencha a tela como mostrado na figura abaixo:

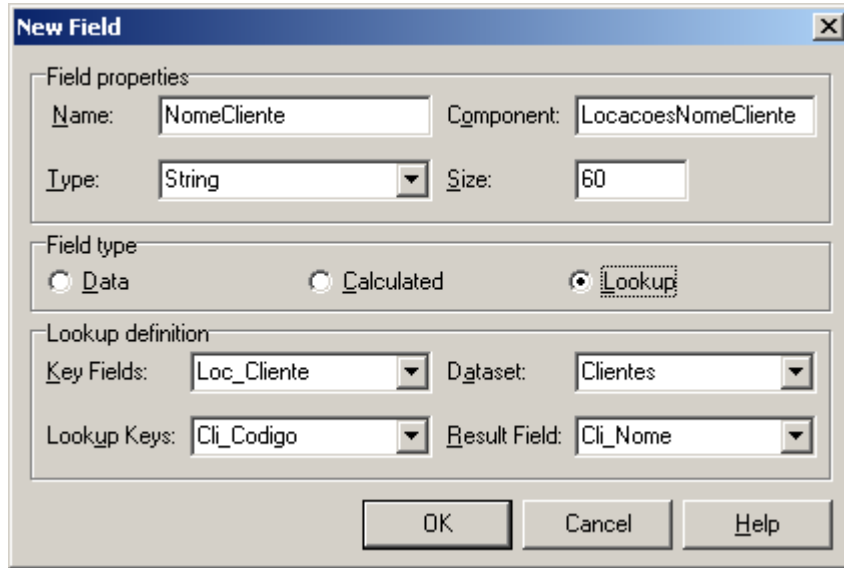

- 15) Clique em Ok. (Você voltará para o editor de campos)
- 16) Clique novamente com o botão direito do mouse no editor de campos e escolha a opção **New Field...**;
- 17) Preencha novamente a janela como mostrado na figura abaixo:

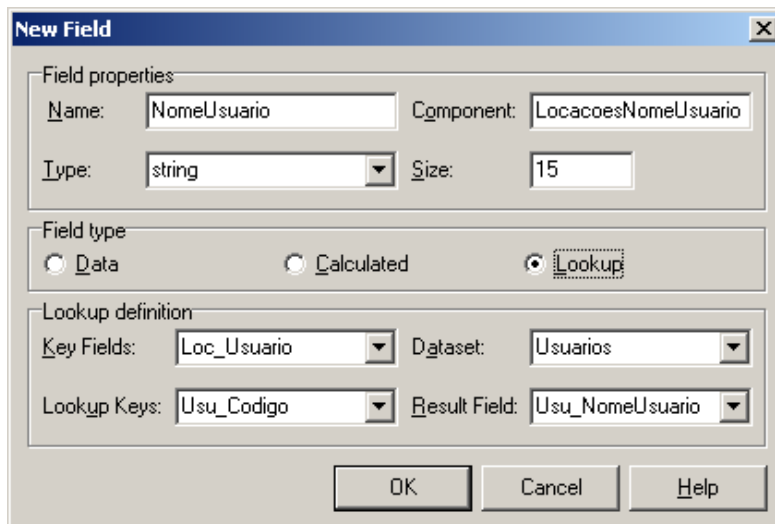

- 18) Clique em Ok.

Agora iremos criar um MasterSource para que quando nós selecionemos uma locação, automaticamente apareça as fitas locadas.

- Criando um MasterSource (Relação Locacao/FitasLocadas)

- 19) Vá até o **DataModule** e Selecione a tabela **FitasLocadas**, Altere a opção **MasterSource** para **DsLocacoes**; Selecione a propriedade **MasterFields** e clique nos 03 pontinhos; Veja a figura abaixo:

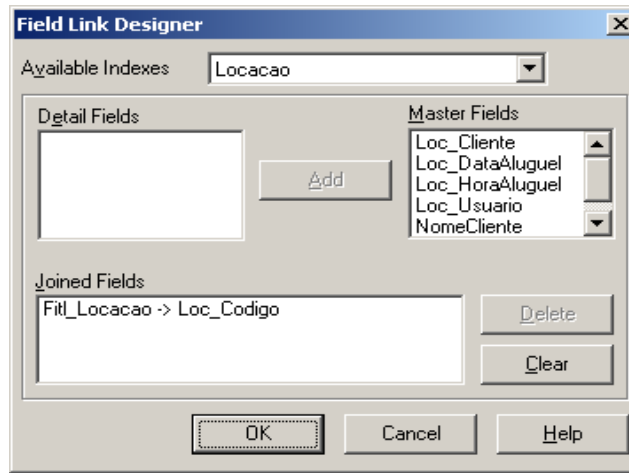

20) Para deixar a janela do mesmo jeito da apresentada acima, clique no combobox **Available Indexes** e Selecione **IdxFitass**, logo após selecione **Fitl_Fitass** na caixa **Detail Fields**, e depois selecione **Loc_Codigo** na caixa **Master Fields**, pronto, agora é só clicar no botão **Add** e em seguida, no botão **OK**;

21) Para finalizar vá até o **FormPrincipal** no menu **Consultas>Histórico de Locações** e digite as seguintes linhas de comando:

```
FormHistoricoLocacoes:=TFormHistoricoLocacoes.Create(application);  
DM.Locacoes.Open;  
DM.FitasLocadas.Open;  
FormHistoricoLocacoes.ShowModal;  
FormHistoricoLocacoes.Free;  
DM.Locacoes.Filtered:=False;  
DM.Locacoes.Close;  
DM.FitasLocadas.Close;
```

- 13º Passo (Criando e Configurando o Form para consulta de Clientes em Débito) -

Criando o Form para a consulta de Clientes em Débito

- 1) Estando com o seu projeto aberto no Delphi, Crie um novo Form clicando em **File>New>Form**;
- 2) Salve o novo Form com o Nome de **“ClientesDebito.pas”**;
- 3) Altere a propriedade **Name** do Form para **FormClientesDebito**;
- 4) Usando os componentes (Edit, BitBtn, Bevel, PageControl, DBGrid e Label) crie seu form de Consulta de Clientes em Débito, se preferir use o exemplo abaixo (Lembre-se de alterar o nome de cada componente como mostrado na figura abaixo):

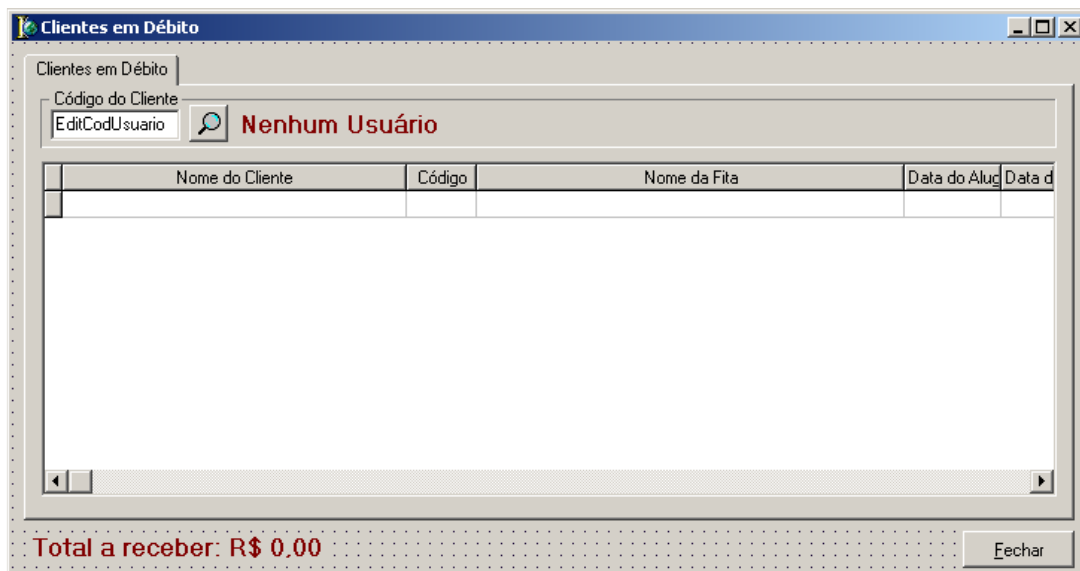

5) No exemplo acima altere as seguintes propriedades:

- Selecione o **FormClientesDebito** e altere as propriedades
 - **Position** para **poDesktopCenter**; - **ActiveControl** para **EditCodUsuario**;
 - **BorderIcons/biMaximize** para **False**;
 - **BorderStyle** para **bsSingle**;

6) Clique em **Project/Options...** passe o **FormClientesDebito** para o Lado **Available Forms**;

7) Clique no Menu **File>Use Unit**, escolha a unit **TabelasSQL** e clique em **OK**;

8) Selecione o **DbGridDebitos** e altere a propriedade DataSource para **DMSQL.DsPesquisaDebitos**;

9) Declare a procedure antes da sessão PRIVATE da unit PagamentoDebitos;

```
procedure PESQUISA_DEBITOS;  
procedure TODOS_OS_DEBITOS;
```

10) Crie (na unitClientesDebito) as seguintes procedures:

```
procedure TFormClientesDebito.TODOS_OS_DEBITOS;  
Begin  
  DMSQL.PesquisaDebitos.Close;  
  DMSQL.PesquisaDebitos.SQL.Clear;  
  DMSQL.PesquisaDebitos.SQL.Add('Select * from Clientes, Fitas, Fitass, Locacoes, FitasLocadas,  
TiposAluguel Where Clientes.Cli_Codigo = Locacoes.Loc_Cliente and ');  
  DMSQL.PesquisaDebitos.SQL.Add('Fitas.Fit_Codigo = Fitass.Fits_Fita and Fitass.Fits_Codigo =  
FitasLocadas.Fitl_Fitass and Locacoes.Loc_Codigo = FitasLocadas.Fitl_Locacao and');  
  DMSQL.PesquisaDebitos.SQL.Add('Fitas.Fit_TipoAluguel = TiposAluguel.Tip_Codigo and Fitl_Pago =  
"N"');  
  DMSQL.PesquisaDebitos.SQL.Add('Order by Clientes.Cli_Nome');  
  DMSQL.PesquisaDebitos.Open;  
  
  DMSQL.SQL.Close;  
  DMSQL.SQL.SQL.Clear;  
  DMSQL.SQL.SQL.Add('Select Sum(Fitl_ValorAluguel) as TOTAL from FitasLocadas Where Fitl_Pago =  
"N" ');  
  DMSQL.SQL.Open;  
end;
```

```
procedure TFormClientesDebito.PESQUISA_DEBITOS;  
Begin  
  DMSQL.PesquisaDebitos.Close;  
  DMSQL.PesquisaDebitos.SQL.Clear;  
  DMSQL.PesquisaDebitos.SQL.Add('Select * from Clientes, Fitas, Fitass, Locacoes, FitasLocadas,  
TiposAluguel Where Clientes.Cli_Codigo = Locacoes.Loc_Cliente and ');  
  DMSQL.PesquisaDebitos.SQL.Add('Fitas.Fit_Codigo = Fitass.Fits_Fita and Fitass.Fits_Codigo =  
FitasLocadas.Fitl_Fitass and Locacoes.Loc_Codigo = FitasLocadas.Fitl_Locacao and');  
  DMSQL.PesquisaDebitos.SQL.Add('Fitas.Fit_TipoAluguel = TiposAluguel.Tip_Codigo and Fitl_Pago =  
"N"');  
  DMSQL.PesquisaDebitos.SQL.Add('and Clientes.Cli_Codigo=:Codigo Order by Clientes.Cli_Nome');  
  DMSQL.PesquisaDebitos.Params[0].AsInteger:=DMSQL.PesquisaClientesCli_Codigo.Value;  
  DMSQL.PesquisaDebitos.Open;  
  
  DMSQL.SQL.Close;  
  DMSQL.SQL.SQL.Clear;  
  DMSQL.SQL.SQL.Add('Select Sum(Fitl_ValorAluguel) as TOTAL from FitasLocadas, Locacoes, Clientes  
Where Loc_Codigo = Fitl_Locacao and Loc_Cliente = Cli_Codigo and Fitl_Pago = "N" and  
Cli_Codigo=:Codigo');  
  DMSQL.SQL.Params[0].AsInteger:=StrToInt(EditCodUsuario.Text);  
  DMSQL.SQL.Open;  
  
  FormClientesDebito.LabelTotal.caption:=FormatFloat('Total a receber: R$ #,##0.00',  
DMSQL.SQL.FieldByName('TOTAL').Value);  
end;
```

11) Agora vá até o evento **OnKeyPress** do Edit “**EditCodUsuario**” e digite as seguintes linhas de comando:

```
If not( key in['0'..'9',#8] ) then
begin
  beep;
  key:=#0;
end;
```

12) Vá até o evento **OnExit** do Edit “**EditCodUsuario**” e digite as seguintes linhas de comando:

```
If (IntToStr(DMSQL.PesquisaClientesCli_Codigo.Value) <> EditCodUsuario.Text) and
(Length(Trim(EditCodUsuario.Text)) > 0) Then
Begin
  DMSQL.PesquisaClientes.Close;
  DMSQL.PesquisaClientes.SQL.Clear;
  DMSQL.PesquisaClientes.SQL.Add('Select Cli_Codigo,Cli_Nome,Cli_Apelido from Clientes Where
Cli_Codigo =:Codigo ');
  DMSQL.PesquisaClientes.Params[0].AsInteger:= StrToInt(EditCodUsuario.Text);
  DMSQL.PesquisaClientes.Open;

  If DMSQL.PesquisaClientes.RecordCount > 0 Then
  Begin
    EditCodUsuario.Text:=IntToStr(DMSQL.PesquisaClientesCli_Codigo.Value);
    LabelUsuario.Caption:=DMSQL.PesquisaClientesCli_Nome.Value;
    PESQUISA_DEBITOS;
  end
  else
  Begin
    TODOS_OS_DEBITOS;
    EditCodUsuario.SetFocus;
    LabelUsuario.Caption:= 'Nenhum Usuário...';
  end;
end;

If Length(Trim(EditCodUsuario.Text)) = 0 Then
Begin
  TODOS_OS_DEBITOS;
  LabelUsuario.Caption:= 'Nenhum Usuário...';
end;

DMSQL.PesquisaClientes.Close;
```

13) Vá até o evento **OnClick** do BotãoLupa “**BitBtnProcurarUsuário**” e digite as seguintes linha

```
FormPesquisaClientes:=TFormPesquisaClientes.Create(Application);

DMSQL.PesquisaClientes.Open;

FormPesquisaClientes.ShowModal;
FormPesquisaClientes.Free;
FormPesquisaClientes:=Nil;

If DMSQL.PesquisaClientes.RecordCount > 0 Then
Begin
  EditCodUsuario.Text:=IntToStr(DMSQL.PesquisaClientesCli_Codigo.Value);
  LabelUsuario.Caption:=DMSQL.PesquisaClientesCli_Nome.Value;
  PESQUISA_DEBITOS;
end;

DMSQL.PesquisaClientes.Close;
```

14) Para finalizar vá até o **FormPrincipal** no menu **Consultas>Clientes em Débito...** e digite as seguintes linhas de comando:

```
FormClientesDebito:=TFormClientesDebito.Create(application);

DMSQL.PesquisaDebitos.Close;
DMSQL.PesquisaDebitos.SQL.Clear;
DMSQL.PesquisaDebitos.SQL.Add('Select * from Clientes, Fitas, Fitass, Locacoes, FitasLocadas,
TiposAluguel Where Clientes.Cli_Codigo = Locacoes.Loc_Cliente and ');
DMSQL.PesquisaDebitos.SQL.Add('Fitas.Fit_Codigo = Fitass.Fits_Fita and Fitass.Fits_Codigo =
FitasLocadas.Fitl_Fitass and Locacoes.Loc_Codigo = FitasLocadas.Fitl_Locacao and');
DMSQL.PesquisaDebitos.SQL.Add('Fitas.Fit_TipoAluguel = TiposAluguel.Tip_Codigo and Fitl_Pago =
"N"');
DMSQL.PesquisaDebitos.SQL.Add('Order by Clientes.Cli_Nome');
DMSQL.PesquisaDebitos.Open;

DMSQL.SQL.Close;
DMSQL.SQL.SQL.Clear;
DMSQL.SQL.SQL.Add('Select Sum(Fitl_ValorAluguel) as TOTAL from FitasLocadas Where Fitl_Pago =
"N" ');
DMSQL.SQL.Open;

FormClientesDebito.LabelTotal.caption:=FormatFloat('Total a receber: R$ #,##0.00',
DMSQL.SQL.FieldByName("TOTAL").Value);

FormClientesDebito.ShowModal;
```

- 14º Passo (Criando Relatórios) -

Criando o Relatório de Cadastro de Clientes

Nesta parte da apostila aprenderemos a criar relatórios usando o QuickReport que é um programa que já acompanha o delphi a bastante tempo, e que com certeza acompanhará nas próximas versões.

- 1) Para iniciar a criação do relatório de cadastro de clientes, clique no menu **File>New>Other...** , como de costume aparecerá a janela **New Items**.
- 2) Selecione o Ítem **Report** como mostra a figura abaixo, e logo após clique em **OK**.
- 3) Após clicar em OK aparecerá um form como mostrado na figura abaixo:

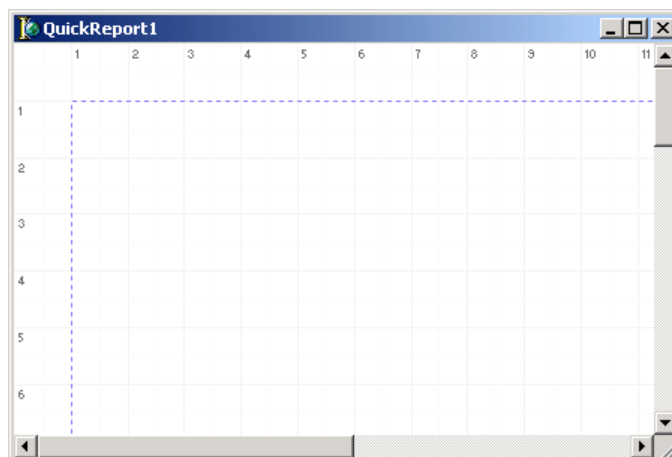
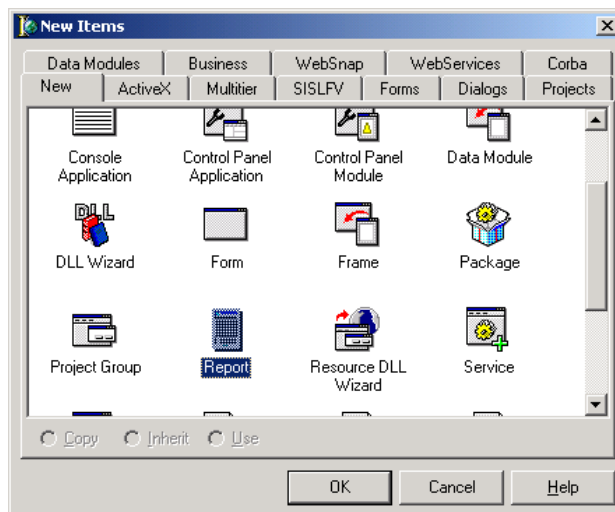

- 4) Salve o novo Form com o Nome de “**ImpClientes.pas**”;
- 5) Altere a propriedade **Name** do Form para **FormImpClientes**;
- 6) Clique em **Project/Options...** passe o **FormImpClientes** para o Lado **Available Forms**;
- 7) Agora clique com o botão direito do mouse em alguma parte do form, então aparecerá um menu PopUp como mostrado na figura abaixo:

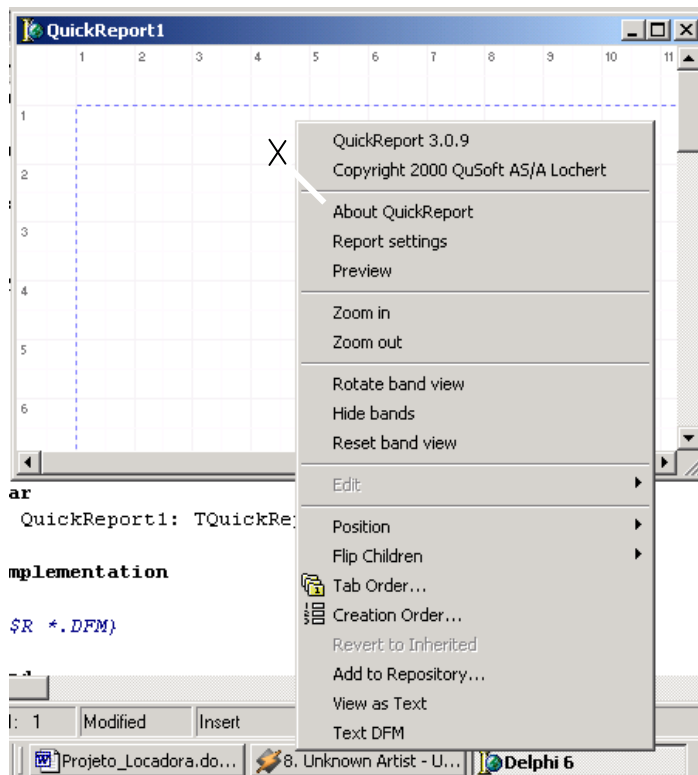

- 7) Selecione a opção **Report settins** e então aparecerá a janela Report settins, aí é só selecionar as **Bands** como a figura abaixo:

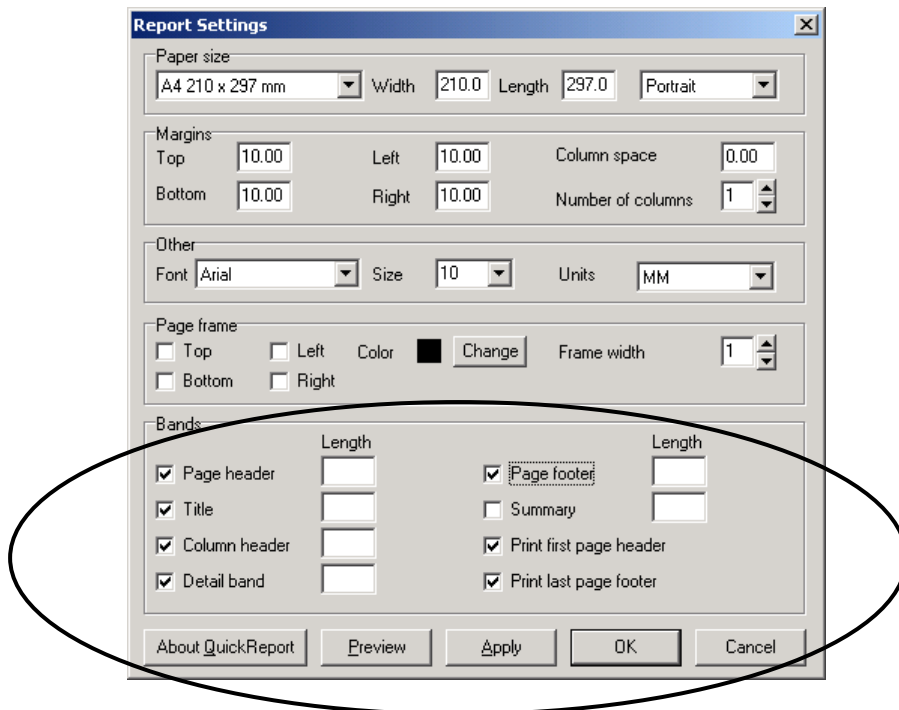

- 8) Após selecionar as bands como na figura anterior adicione os componentes (palheta QReport) necessários para deixar seu Report igual ao da figura abaixo:

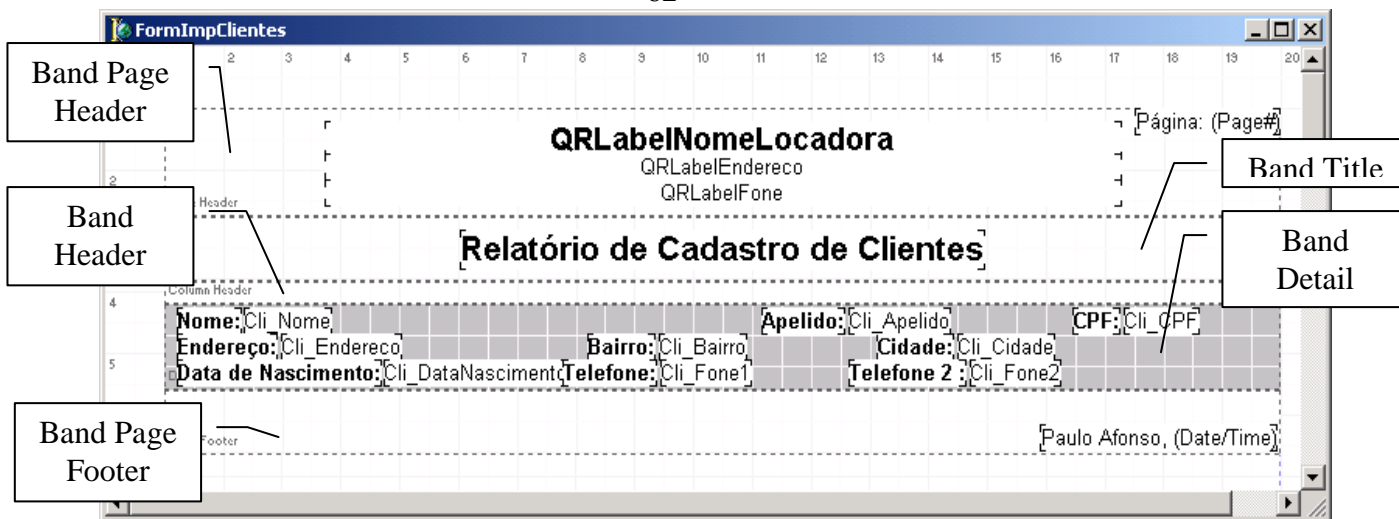

9) Note que a **Band Detail** está com a cor **clSilver** e que existe um **qrLabel** e um **QrDbText** para cada situação, como por exemplo o **QrLabel** “Nome:” e o **QrDbText** “Cli_Nome”; Note também que na **band Page Header** existe um componente **QRSysData** configurado com a propriedade **Text = Página** e a propriedade **data** igual a **qrsPageNumber**; Note ainda que existe um mesmo componente **QrSysdata** na **band Page Footer** com a propriedade **Text = Paulo Afonso**, e a propriedade **data** para **qrsDateTime**;

10) Clique no Menu **File>Use Unit**, escolha a unit **Tabelas** e clique em **OK**;

11) Após adicionar os componentes necessários nas devidas Bands selecione o **FormImpClientes** e alere a propriedade **DataSet** para **DM.Cientes**; Selecione todos os componentes da **Band Detail** e altere a propriedade **Transparent** para **True**;

12) Agora, selecione cada um dos **QrDBText** e altere a propriedade **DataSet** para **DM.Cientes** e a propriedade **DataField** para o devido Campo;

13) Selecione a **Band Page Header** e no evento **BeforePrint** digite as seguintes linhas de comando:

```
QrLabelNomeLocadora.Caption:=DM.ConfiguracaoCon_NomeLocadora.Value;
QrLabelEndereco.Caption:=DM.ConfiguracaoCon_Endereco.Value;
QrLabelFone.Caption:=DM.ConfiguracaoCon_Fone1.Value;
```

14) Selecione a **Band Detail** e no evento **BeforePrint** digite as seguintes linhas de comando:

```
If Odd(DM.Cientes.RecNo) Then
  DetailBand1.Color:=ClSilver
else
  DetailBand1.Color:=ClWhite;
```

13) Selecione o menu **Relatórios>Relatórios de Cadastro...>...de Clientes** no **FormPrincipal** e digite as seguintes linhas:

```
FormImpClientes:=TFormImpClientes.Create(Application);
DM.Cientes.Open;
DM.Configuracao.Open;
FormImpClientes.Preview;
FormImpClientes.Free;
DM.Cientes.Close;
DM.Configuracao.Close;
```

Criando o Relatório de Cadastro de Fitas

1) Para iniciar a criação do relatório de cadastro de fitas, clique no menu **File>New>Other...** . Como de costume aparecerá a janela **New Items**.

2) Selecione o Ítem **Report**, e logo após clique em **OK**.

3) Salve o novo Form com o Nome de “**ImpFitas.pas**”;

4) Altere a propriedade **Name** do Form para **FormImpFitas**;

5) Clique em **Project/Options...** passe o **FormImpFitas** para o Lado **Available Forms**;

6) Agora clique com o botão direito do mouse em alguma parte do form, e selecione a opção **Report settings**.

7) Na janela **Report Settings** selecione as Bands (**Page Header, Title, Header, Detail e Page Footer**) e clique em OK;

8) Adicione os componentes necessários para deixar o form como mostrado na figura abaixo:

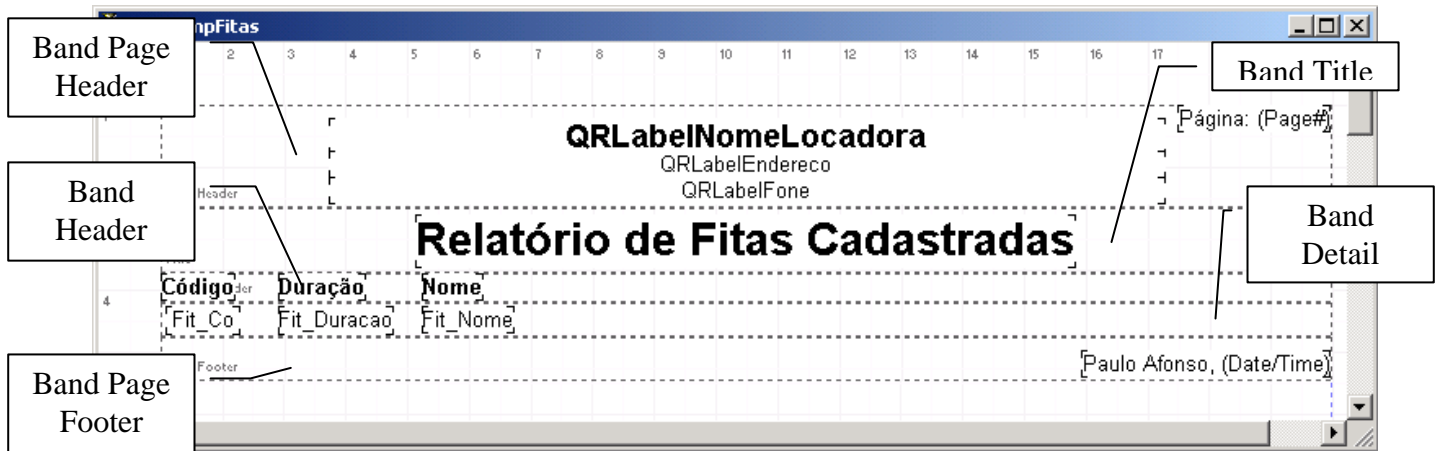

9) Note que na band **Page Header** existe um componente **QRSysData** configurado com a propriedade **Text = Página** e a propriedade **data** igual a **qrsPageNumber**; Note ainda que existe um mesmo componente **QRsysdata** na band **Page Footer** com a propriedade **Text = Paulo Afonso**, e a propriedade **data** para **qrsDateTime**;

9.1) Clique no Menu **File>Use Unit**, escolha a unit **Tabelas** e clique em **OK**;

10) Após adicionar os componentes necessários nas devidas Bands selecione o **FormImpFitas** e alere a propriedade **DataSet** para **DM.Fitas**; Selecione todos os componentes da Band **Detail** e altere a propriedade **Transparent** para **True**;

11) Agora, selecione cada um dos **QrDBText** e altere a propriedade **DataSet** para **DM.Fitas** e a propriedade **DataField** para o devido Campo;

12) Selecione a Band **Page Header** e no evento **BeforePrint** digite as seguintes linhas de comando:

```
QrLabelNomeLocadora.Caption:=DM.ConfiguracaoCon_NomeLocadora.Value;  
QrLabelEndereco.Caption:=DM.ConfiguracaoCon_Endereco.Value;  
QrLabelFone.Caption:=DM.ConfiguracaoCon_Fone1.Value;
```

13) Selecione a Band **Detail** e no evento **BeforePrint** digite as seguintes linhas de comando:

```
If Odd(DM.Fitas.RecNo) Then  
    DetailBand1.Color:=CISilver  
else  
    DetailBand1.Color:=CIWhite;
```

14) Selecione o menu **Relatórios>Relatórios de Cadastro...>...de Fitas** no **FormPrincipal** e digite as seguintes linhas:

```
FormImpFitas:=TFormImpFitas.Create(Application);  
DM.Fitas.Open;  
DM.Configuracao.Open;  
FormImpFitas.Preview;  
FormImpFitas.Free;  
DM.Fitas.Close;  
DM.Configuracao.Close;
```

Criando o Relatório de Movimento de Histórico de Locações

1) Inicialmente vá até o **DMSQL** e adicione mais um **Query** e um **DataSource** localizados na palheta **BDE** e **DataAccess** respectivamente;

2) Selecione a **Query** e altere as seguintes propriedades:

- **DatabaseName** = SISLFV
- **Name** = PesquisaLocacoes
- Selecione a propriedade SQL e digite a seguinte linha de comando:

```
Select * from Locacoes, FitasLocadas, Fitass, Fitas, Clientes, Usuarios  
Where Locacoes.Loc_Codigo = FitasLocadas.Fitl_Locacao and  
FitasLocadas.Fitl_Fitass = Fitass.Fits_Codigo and  
Fitass.Fits_Fita = Fitas.Fit_codigo and  
Locacoes.Loc_Cliente = Clientes.Cli_Codigo and  
Locacoes.Loc_Usuario = Usuarios.Usu_Codigo
```

3) Faça um clique duplo em cima da Query **PesquisaLocacoes** (aparecerá o Fields Editor), clique com o botão direito do mouse e selecione a opção **Add All Fields**.

4) Selecione o **DataSource** e altere as seguintes propriedades:

- **DataSet** = PesquisaLocacoes
- **Name** = DsPesquisaLocacoes

5) Inicie a criação do relatório de Movimento de histórico de locações, clicando no menu **File>New>Other...** . Como de costume aparecerá a janela **New Items**.

6) Selecione o Ítem **Report**, e logo após clique em **OK**.

7) Salve o novo Form com o Nome de “**ImpHistoricoLocacoes.pas**”;

8) Altere a propriedade **Name** do Form para **FormImpHistoricoLocacoes**;

8.1) Clique em **Project/Options...** passe o **FormImpHistoricoLocacoes** para o Lado **Available Forms**;

8.2) Agora clique com o botão direito do mouse em alguma parte do form, e selecione a opção **Report settings**.

8.3) Na janela **Report Settings** selecione as Bands (**Page Header, Title, Header, Detail e Page Footer**); Altere a propriedade **PaperSize** para **Landscape** como mostra a figura abaixo; Clique em **OK**:

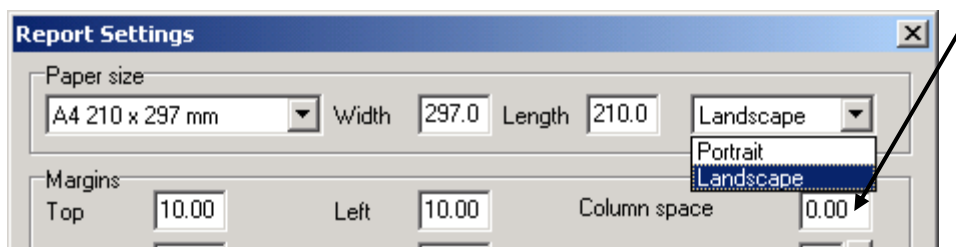

8.4) Adicione os componentes necessários para deixar o form como mostrado na figura abaixo:

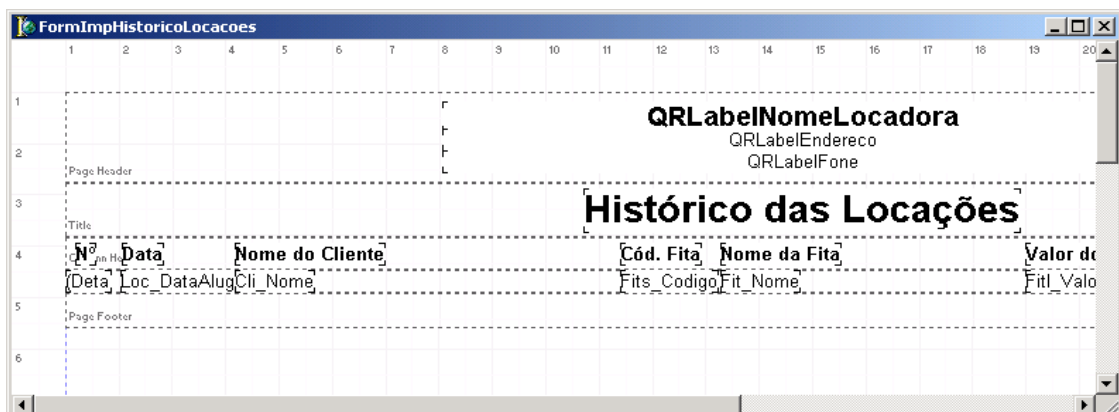

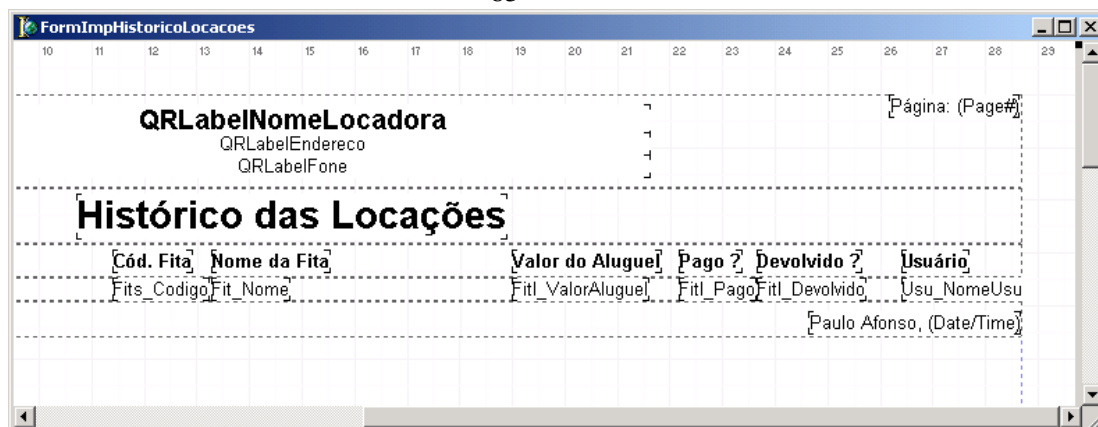

9) Note que na band **Page Header** existe um componente **QRSysData** configurado com a propriedade **Text = Página** e a propriedade **data** igual a **qrsPageNumber**; Note ainda que existe um mesmo componente **QrSysdata** na band **Page Footer** com a propriedade **Text = Paulo Afonso**, e a propriedade **data** para **qrsDateTime**;

10) Clique no Menu **File>Use Unit**, escolha a unit **TabelasSQL** e clique em **OK**;

11) Após adicionar os componentes necessários nas devidas Bands selecione o **FormImpHistoricoLocacoes** e altere a propriedade **DataSet** para **DMSQL.PesquisaLocacoes**; Selecione todos os componentes da Band **Detail** e altere a propriedade **Transparent** para **True**;

12) Agora, selecione cada um dos **QrDBText** e altere a propriedade **DataSet** para **DMSQL.PesquisaLocacoes** e a propriedade **DataField** para o devido Campo;

13) Selecione a Band **Page Header** e no evento **BeforePrint** digite as seguintes linhas de comando:

```
QrLabelNomeLocadora.Caption:=DM.ConfiguracaoCon_NomeLocadora.Value;  
QrLabelEndereco.Caption:=DM.ConfiguracaoCon_Endereco.Value;  
QrLabelFone.Caption:=DM.ConfiguracaoCon_Fone1.Value;
```

14) Selecione a Band **Detail** e no evento **BeforePrint** digite as seguintes linhas de comando:

```
If Odd(DMSQL.PesquisaLocacoes.RecNo) Then  
  DetailBand1.Color:=CISilver  
else  
  DetailBand1.Color:=CIWhite;
```

15) Selecione o menu **Relatórios>Relatórios de Movimento...>...de Histórico de Locações** no **FormPrincipal** e digite as seguintes linhas:

```
FormImpHistoricoLocacoes:=TFormImpHistoricoLocacoes.Create(Application);  
DM.Configuracao.Open;  
DMSQL.PesquisaLocacoes.Open;  
FormImpHistoricoLocacoes.Preview;  
FormImpHistoricoLocacoes.Free;  
DMSQL.PesquisaLocacoes.Close;  
DM.Configuracao.Close;
```

Criando o Relatório de Movimento de Clientes em Débito

1) Inicie a criação do relatório de Movimento de Clientes em Débito, clicando no menu **File>New>Other...** . Como de costume aparecerá a janela **New Items**.

2) Selecione o Ítem **Report**, e logo após clique em **OK**.

3) Salve o novo Form com o Nome de “**ImpClientesDebito.pas**”;

4) Altere a propriedade **Name** do Form para **FormImpClientesDebito**;

5) Clique em **Project/Options...** passe o **FormImpClientesDebito** para o Lado **Available Forms**;

- 6) Agora clique com o botão direito do mouse em alguma parte do form, e selecione a opção **Report settings**.
- 7) Na janela **Report Settings** selecione as Bands (**Page Header**, **Title**, **Header**, **Detail** e **Page Footer**); Altere a propriedade **PaperSize** para **Landscape**; Clique em **OK**:
- 8) Adicione os componentes necessários para deixar o form como mostrado na figura abaixo:

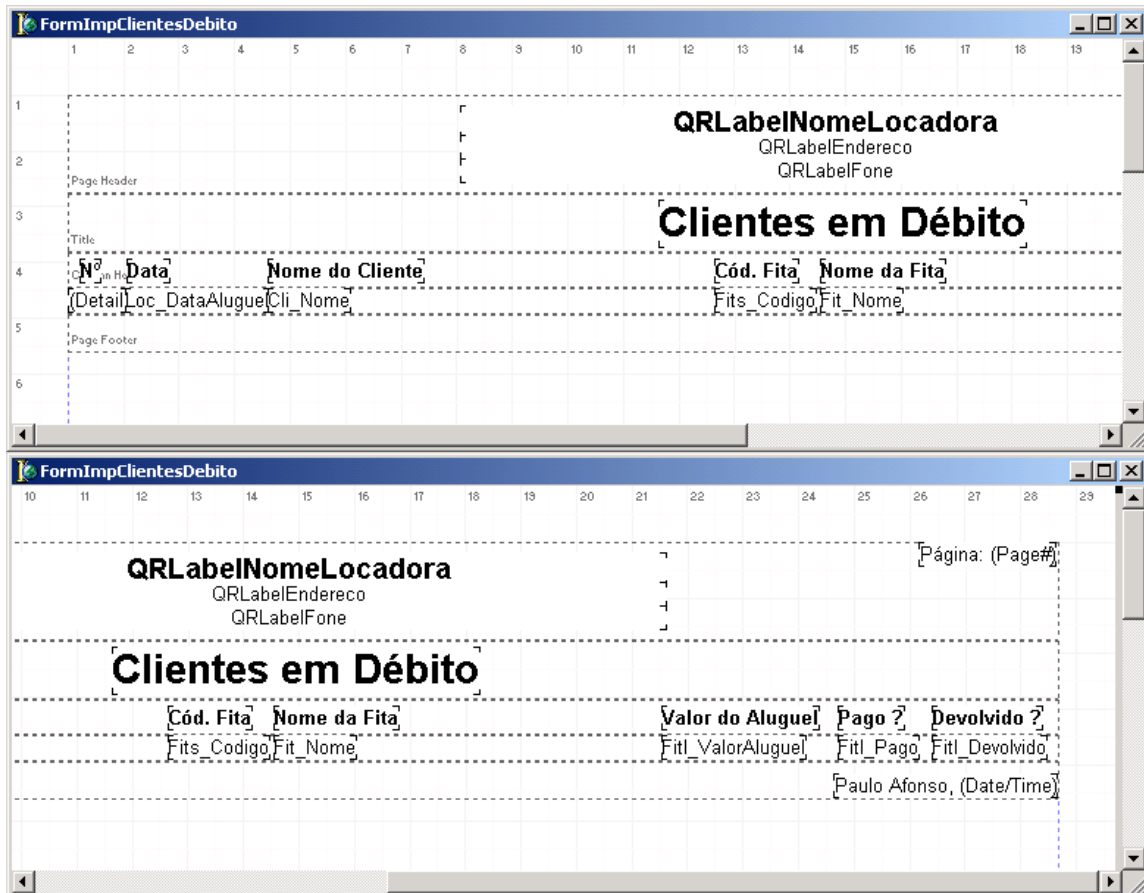

- 9) Note que na band **Page Header** existe um componente **QRSysData** configurado com a propriedade **Text = Página** e a propriedade **data** igual a **qrsPageNumber**; Note ainda que existe um mesmo componente **QRSysdata** na band **Page Footer** com a propriedade **Text = Paulo Afonso**, e a propriedade **data** para **qrsDateTime**;
- 10) Clique no Menu **File>Use Unit**, escolha a unit **TabelasSQL** e clique em **OK**;
- 11) Após adicionar os componentes necessários nas devidas Bands selecione o **FormImpDebitosCliente** e altere a propriedade **DataSet** para **DMSQL.PesquisaDebitos**; Selecione todos os componentes da Band **Detail** e altere a propriedade **Transparent** para **True**;
- 12) Agora, selecione cada um dos **QrDBText** e altere a propriedade **DataSet** para **DMSQL.PesquisaDebitos** e a propriedade **DataField** para o devido Campo;
- 13) Selecione a Band **Page Header** e no evento **BeforePrint** digite as seguintes linhas de comando:

```
QrLabelNomeLocadora.Caption:=DM.ConfiguracaoCon_NomeLocadora.Value;  
QrLabelEndereco.Caption:=DM.ConfiguracaoCon_Endereco.Value;  
QrLabelFone.Caption:=DM.ConfiguracaoCon_Fone1.Value;
```
- 14) Selecione a Band **Detail** e no evento **BeforePrint** digite as seguintes linhas de comando:

```
If Odd(DMSQL.PesquisaDebitos.RecNo) Then  
    DetailBand1.Color:=CISilver  
else  
    DetailBand1.Color:=CIWhite;
```

15) Selecione o menu **Relatórios>Relatórios de Movimento...>...de Clientes em Débito** no **FormPrincipal** e digite as seguintes linhas:

```
FormImpClientesDebito:=TFormImpClientesDebito.Create(Application);
```

```
DM.Configuracao.Open;
```

```
DMSQL.PesquisaDebitos.Close;
```

```
DMSQL.PesquisaDebitos.SQL.Clear;
```

```
DMSQL.PesquisaDebitos.SQL.Add('Select * from Clientes, Fitas, Fitass, Locacoes, FitasLocadas,  
TiposAluguel Where Clientes.Cli_Codigo = Locacoes.Loc_Cliente and ');
```

```
DMSQL.PesquisaDebitos.SQL.Add('Fitas.Fit_Codigo = Fitass.Fits_Fita and Fitass.Fits_Codigo =  
FitasLocadas.Fitl_Fitass and Locacoes.Loc_Codigo = FitasLocadas.Fitl_Locacao and');
```

```
DMSQL.PesquisaDebitos.SQL.Add('Fitas.Fit_TipoAluguel = TiposAluguel.Tip_Codigo and Fitl_Pago = "N"  
Order by Locacoes.Loc_DataAluguel');
```

```
DMSQL.PesquisaDebitos.Open;
```

```
FormImpClientesDebito.Preview;
```

```
FormImpClientesDebito.Free;
```

```
DMSQL.PesquisaDebitos.Close;
```

```
DM.Configuracao.Close;
```

Finalizando o Programa

Bem, agora basta criar o **form sobre o sistema** do jeito que vc quiser e pronto, seu programa SISLFV já pode ser usado...

OBS: Sabemos que o programa que desenvolvemos contém muitos erros, mas, ele serve apenas para demonstrar a funcionalidade de alguns componentes e de alguns comandos no Delphi...

Espero que tenham gostado e que tenham principalmente aprendido aquilo que tentei transmitir durante esses meses.

Lembre-se que todos podem contar comigo sempre que precisarem, é só telefonar...

Espero vc's na turma de delphi Módulo II... ;-)

Há.. desculpem os erros gramaticais da apostila, é que o corretor ortográfico do Word está desativado.

[]'s

Jackson Pires de O. S. Júnior
Téc. em Informática
Paulo Afonso - BA

Cientes.DB

	Field Name	Type	Size	Key
1	Cli_Codigo	+		*
2	Cli_Nome	A	60	
3	Cli_Endereco	A	60	
4	Cli_NumeroCasa	A	10	
5	Cli_Complemento	A	20	
6	Cli_Bairro	A	30	
7	Cli_Cidade	A	30	
8	Cli_Estado	A	2	
9	Cli_CEP	A	8	
10	Cli_CPF	A	11	
11	Cli_Identidade	A	15	
12	Cli_OrgEmissor	A	10	
13	Cli_DataEmissao	D		
14	Cli_CompResidencia	A	1	
15	Cli_DataCompResid	D		
16	Cli_Fone1	A	15	
17	Cli_Fone2	A	15	
18	Cli_Sexo	A	1	
19	Cli_DataNascimento	D		
20	Cli_Apelido	A	15	
21	Cli_OBS	M	240	
22	Cli_Foto	B	240	

Configuracao.DB

	Field Name	Type	Size	Key
1	Con_Codigo	+		*
2	Con_NomeLocadora	A	45	
3	Con_Endereco	A	45	
4	Con_Cidade	A	30	
5	Con_Estado	A	2	
6	Con_CEP	A	8	
7	Con_Fone1	A	15	
8	Con_Fone2	A	15	

Dependentes.DB

	Field Name	Type	Size	Key
1	Dep_Codigo	+		*
2	Dep_Cliente	I		
3	Dep_Nome	A	60	
4	Dep_Parentesco	I		
5	Dep_Apelido	A	15	
6	Dep_DataNascimento	D		

Fitas.DB

	Field Name	Type	Size	Key
1	Fit_Codigo	+		*
2	Fit_Nome	A	45	
3	Fit_Categoria	I		
4	Fit_Duracao	T		
5	Fit_SistGravacao	A	1	
6	Fit_Produtora	I		
7	Fit_DubLeg	A	1	
8	Fit_TipoAluguel	I		
9	Fit_Sinopse	M	240	
10	Fit_OBS	M	240	

FitasLocadas.DB

	Field Name	Type	Size	Key
1	Fitl_Codigo	+		*
2	Fitl_Fitass	A	7	
3	Fitl_ValorAluguel	\$		
4	Fitl_Pago	A	1	
5	Fitl_Devolvido	A	1	
6	Fitl_HoraDevolvido	T		
7	Fitl_DataDevolvido	D		
8	Fitl_Locacao	I		

FitasS.DB

	Field Name	Type	Size	Key
1	Fits_Codigo	A	7	*
2	Fits_Fita	I		
3	Fits_NumCopia	A	5	
4	Fits_Alugada	A	1	

Generos.DB

	Field Name	Type	Size	Key
1	Gen_Codigo	+		*
2	Gen_Nome	A	15	
3	Gen_Abreviacao	A	2	
4	Gen_UltimoCodigo	A	5	

Locacoes.DB

	Field Name	Type	Size	Key
1	Loc_Codigo	+		*
2	Loc_Cliente	I		
3	Loc_DataAluguel	D		
4	Loc_HoraAluguel	T		
5	Loc_Usuario	I		

Parentesco.DB

	Field Name	Type	Size	Key
1	Par_Codigo	+		*
2	Par_Nome	A	15	

Produtoras.DB

	Field Name	Type	Size	Key
1	Pro_Codigo	+		*
2	Pro_Nome	A	30	
3	Pro_URL	A	100	
4	Pro_OBS	M	240	

TiposAluguel.DB

	Field Name	Type	Size	Key
1	Tip_Codigo	+		*
2	Tip_Nome	A	15	
3	Tip_Valor	\$		

Usuarios.DB

	Field Name	Type	Size	Key
1	Usu_Codigo	+		*
2	Usu_Nome	A	60	
3	Usu_NomeUsuario	A	15	
4	Usu_Senha	A	15	
5	Usu_Endereco	A	60	
6	Usu_Cidade	A	30	
7	Usu_Estado	A	2	
8	Usu_Fone1	A	15	